

خطی  
کتابخانه  
مجلس شورای  
اسلامی  
۲۵۲

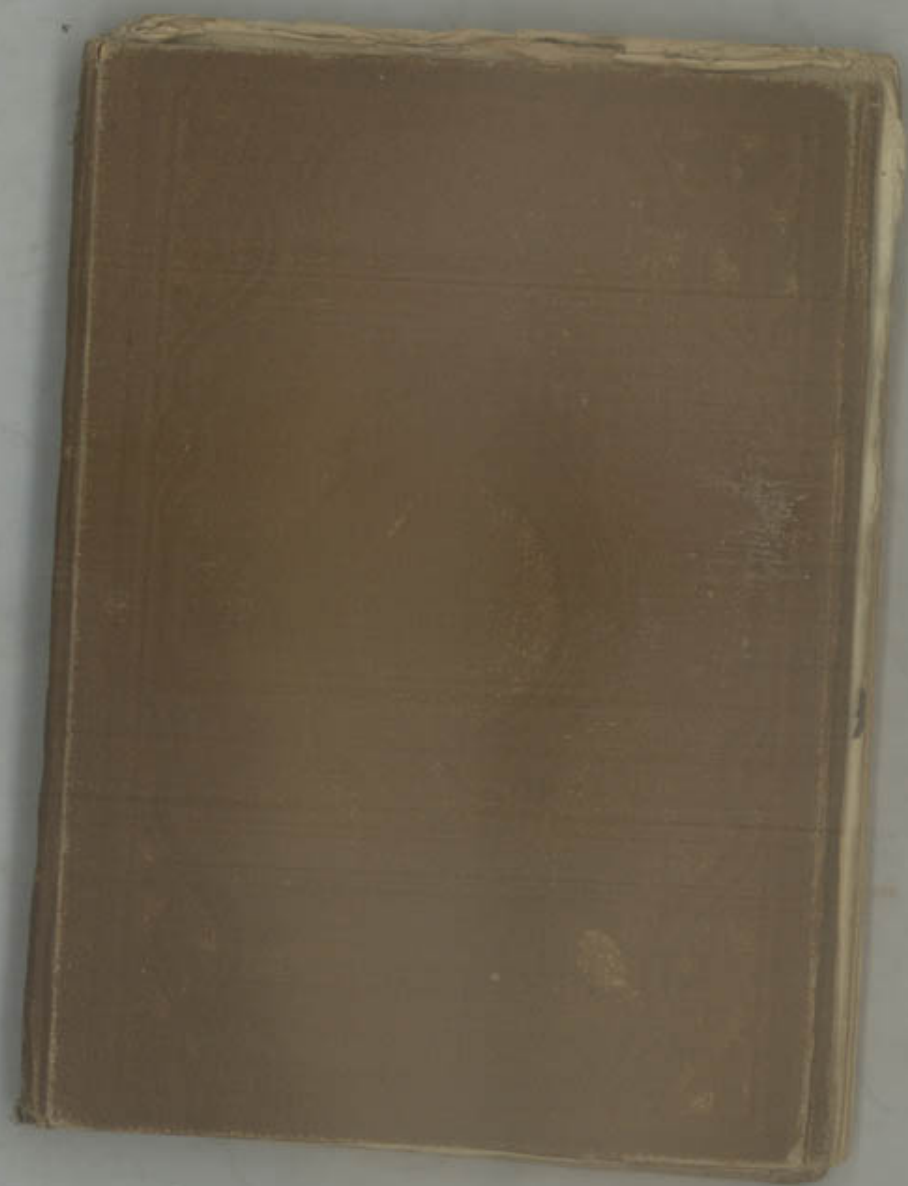

کتابخانه مجلس شورای اسلامی



جمهوری اسلامی ایران

کتاب: مجموعه

مؤلف:

موضوع:

شماره اختصاص (۴۵۲) از کتب اهدائی: تهران

شماره ثبت کتاب

۲۱۰۸۳۶

۴۵۲  
۲۱۰۸۳۶

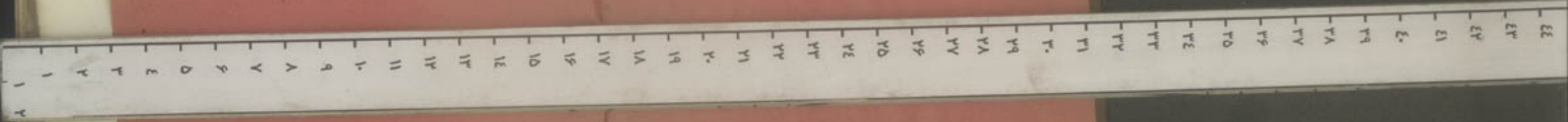

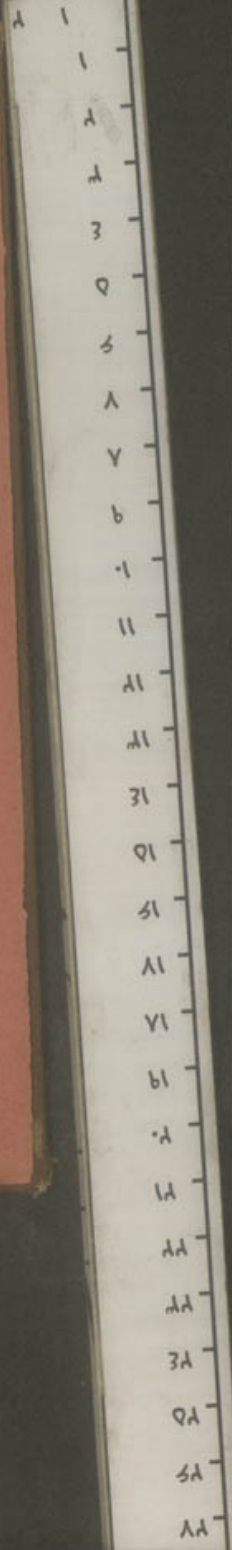
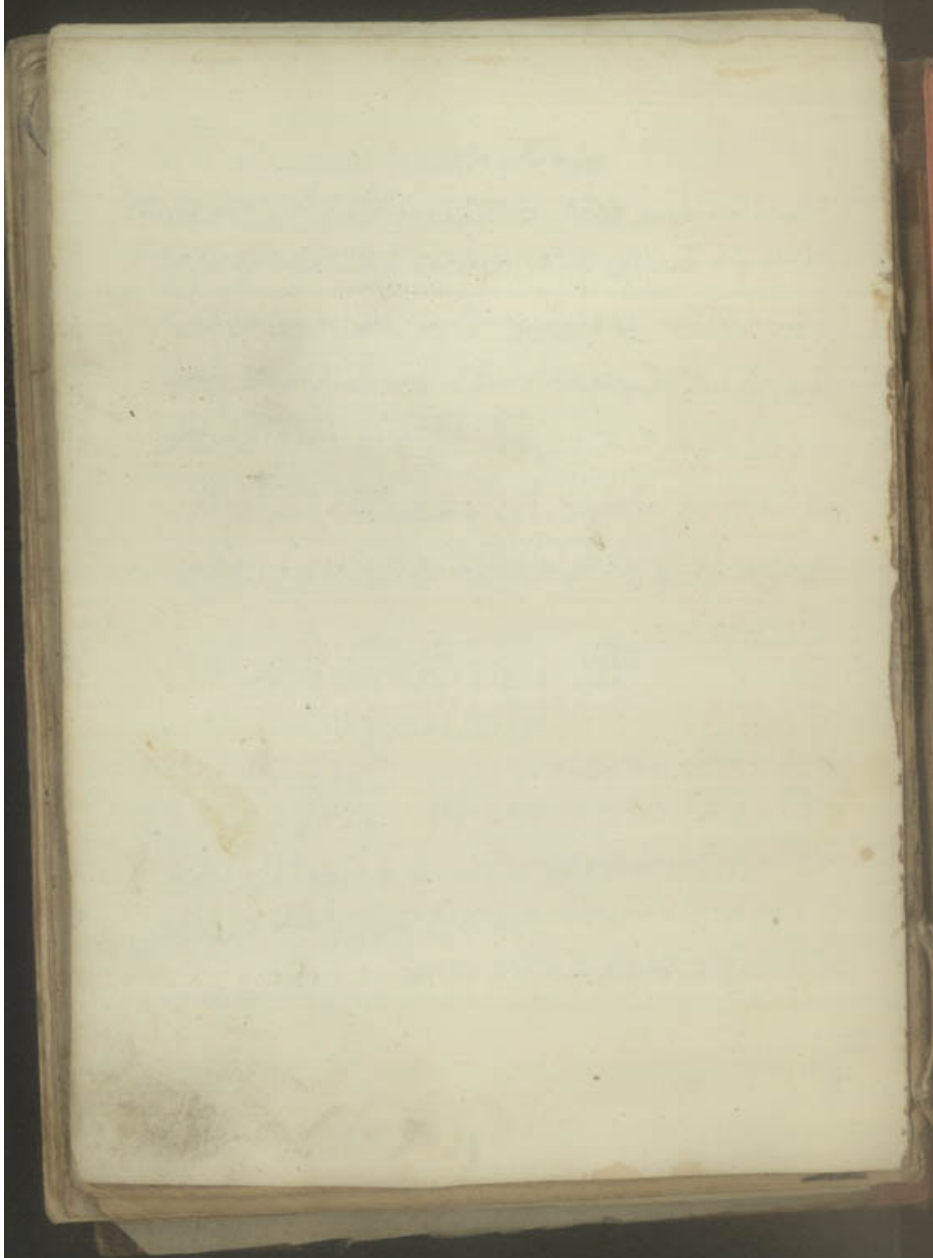

بسم الله الرحمن الرحيم

الحمد لله الذي كثر منه وافقاه والعبادة والسلام على محمد وآله اما بعد فيقول كوثيا  
ابن بيان بن باسحق بن الجبلي رحمه الله اني قد جمعت في هذا الكتاب من اصول صناعة النجوم  
وبينت طرق النجوم فيها واستنساخا على ما امكن ما يقين عن كثر من الكتب  
فاخذت ما هدر اخرب للقبس وسكنت في مسلكه الواضحة التي تنصيرنا  
لان هذا العلم له صناعة ليس لا يولد ولا يورث في سبيله والمثوبة كثر ليس يقبل  
وربته على اربع مقالات (1) في المدخل والرموز (2) في الحكم  
على الرموز (3) في الحكم على الموايد وخواص السنين (4) في الاختيار

وهو المرفق المعين

المفاتيح الاوت في المدخل والرموز وهو يتقوى

على اثنين وعشرين بابا

(1) في هذا كتاب وما ينجز ذكره في المقدمات في طبائع الكواكب هو في السور  
والنجوم في المذكر والمؤنث من الكواكب في الزمانية والبيعية من الكواكب وفي  
طبائع الكواكب حسب بعدها وقربها من الشمس في تدبير الكواكب وتفسيرها  
مع الكواكب الثابتة ومنزجها في البروج المنقلة والساكنة وزلفها للبين  
في البروج المذكورة والمنقولة والزمانية والبيعية ما في طبائع البروج

في ابروج وارضه انظر بقضاها بعض  
 الكواكب . به في الثبات واربابا  
 في ابروج والدمورية والاتفه هرات  
 والقبوه والره في قوى الكواكب واستعداد بعضها على بعض  
 في دلالات جوت الفلك وموضع الكواكب في  
 في طب الفلك على موضع الفلك

الباية لاول

في هذا الكتاب وما يفي ذكره في الفلكات  
 الجليل علم الحكيم بنوم بيبنة الله وهو لا قدم علم الكواكب وهو كما  
 وهاب تقاديرها واهلالها وهو علم ادرت بالادلة ودره الا فلكا وعلب  
 برهين لفضيلة ومن الفهم به كان عالما باسرف العلم واهم حقا بيب  
 الهبنة وقد تقدم لنا في ذلك كتابان سبها انج المجامع والبدع والنامي  
 علم الاحكام الصادرة عن الكواكب وذكراها ونبأها بنادون فلك القمر  
 وهو علم ادرت باجربة ونفيس وليس في العلم الاول والاولى برهان ايه والوه  
 مدرك بكنية فهم ولا باكره لان التت الذي يتصور في هذا العلم الراه  
 وانتهى الانسان وجمع مادون فلك القمر مطبوع على الاستفان والتجز  
 فلو ثبت عي حاله واهدة في ارض الارض وليس الانسان بكامل القوة في الارض

القوة في الارض نحو اس كاحوال التي تكون من اشتراكات الكواكب فيبلغ من الضعوبة  
 وعسر الوقوف عليه الا ان دفعه بعض الناس وتظنوا انه لا شيء الا كراية وكراية  
 المتقدين بالعلم كاول ينكرون منا العلم التاج وتجدون منفعة ويقولون موثقي  
 لا تبع بالاتفاق وليس عليه برهان فتقول اما الاتفاق فاذا دام او وقع في الاحوال  
 فهو احد البراهين واما البرهان فليس من البرهان العقل لانه كل ما يتفكر في الكواكب  
 في سكن الصوارح فيقوم البرهان على عمله كمن يتفكر في وقته من برهانه على ما نرى  
 من فعله في الجوز والشمس والارض والشمس والشمس والشمس والشمس والشمس  
 يرسل وصول الشمس يتغير ويختلف حوالا في البرد والحر والامطار والشمس  
 الشمس والكواكب اتصال الكواكب بها واتصال بعضها ببعض وهذا عيان لا يمكن دفعه وان  
 لم يكن عليه برهان ومن المتقدين بالعلم التاج من ياتي على جزئيات في سبيل التزلزل  
 يتكلم انما برهان بله بطريق البرهان وطبيعة والذي ينبغي ان يعتقد في هذا العلم انه مدرك  
 بالاجربة والقياس وان من ما استرحت عليه الاجربة والتفتت عليه كما من اهل الفلك فليس  
 ان نرى في رايها بخلاف ذلك ومنه ما اختلف في اجربته وقياسه فالتفتت على شيء آخر  
 على خلاف ذلك فلما ان تتبعنا اقرب الى القياس والنظام وما كان من اختلاف الاما  
 فلا يعتد به ولا يلتفت اليه فاذا كان الانسان عارفا بطبياع الكواكب وقواها التي قد  
 احدثت من كذا في كذا التواترة التي تقدمت كالعلم بقوة الشمس والارض وقوة القمر  
 من طبعه وكذا في كذا الكواكب وكان قوى الشمس بالاجربة لا من اجابته التي  
 تكون الكواكب بعضها مع بعض انما يتبين كاحوال التي تكون قبل كونها ما يتعلق  
 باحوال ظهور النجوم والبرق والرياح والاعذار والامطار وباحوال الانسان وسعادته  
 وحكته واطلقة واقضاله ورذائله فاما اني منقعة في هذا العلم فان الانسان وكذا  
 بتدبيره الوجود لاستعداد الحوادث التي تقدمت معقبة لهؤلاء بلا دة فليست تقدم  
 بما يدع عنه البرد والاصيف مما يرفع عنه الحوادث التي تقدمت معقبة لهؤلاء بلا دة فليست تقدم  
 جده ما يقدره من القوة المهيمنة في مولده ويقدر ما اكتسب من هذه الصفة  
 فان كانت القوة الحادثة اقوى من القوة المعاكسة لها حدثت العلة بقدر فضل قوتها وان  
 كانت العلة للقوة المعاكسة حدثت العلة بالصد بقدر فضل القوة المعاكسة فان الحوادث  
 ما تسمى بغير ما بعينه فيمكن التجرع ان كان شرا وانما يتفكر في ما لا يتفكر في  
 ومنها ما هو داخل في العلم التي يكون كالشمس مثل تغير الهواء الما في وقت يحدث الوباء

علم الكواكب  
 علم الفلك  
 علم القياس

استدح

جودها في  
 منقذ

والعلماء في بعض أنواع السقفة لقبول ذلك الفاء أو التقدير ولما اظهر  
دولت فوجب جراحا ما او شرعا ما و ذلك ما ارادنا ان يتدرب الكتاب  
**الطالع** فانما هو طابع الكواكب الشمس سخن وتخفيف تخفيفا يسيرا والقر  
يرطب فلو لم يجر اجسام الرطوبة ويعفنها ورجل تبرد ويجفف تخفيفا يسيرا  
والمرح يخفف خاصة وقوة الطبيعة تحرقه لولا قهله طيب والمشي معتدل  
المزاج سخن ويرطب وانحاء الكثرة والزمنة ترطب سخن سخا ناسيا ويبي معتدل المزاج  
وعطاره وتقارب كرامة التخفيف والتبريد والتسخين والرطوب يمانع الكواكب  
الذي يتصل بها والبروج الذي يكون فيه وصاحبه وبالذات موافق مولود للمزاج  
**الطالع** الثالث في السقفة والنحو من الكواكب المشري والزمنة سعدان  
على المطلق الاعتدال مزاجها من الحرارة والرطوبة ورجل والمرح سخيان  
لغز مزاج رجل البرودة والمرح رية اليبس والشمس والشمس سعدان من غلبت  
والشمس وخصان من الحرارة والرطوبة والمقابلة وعطاره تشار السعد في  
نفس سعدان والنحو في نحو سعدان اتصالها وهو على كائنا على طبيعة البرج  
الذي هو فيه وصاحب البرج ان لم يتصل الكوكب والبرج يتصل بالكوكب **الطالع**  
الرابع في الذكر والموت من الكواكب القمر والزمنة سعدان لكثرة ما فيها  
من الرطوبة والشمس والرطل والمشي في مذكرة وعطاره تشارك في سخيان  
جميعا اذا كان فاعلا لليونة والرطوبة بالسوية قد تترك وتوث بالقباس  
في الشمس وذلك ان الشمس المشقة مذكرة والمغربة مؤنثة ومذكرة وتوث  
بالقباس لا لائق وذلك ان الذي منها يما بين الطالع والعاشرة والواحد المعامل  
مذكرة وما كان منها في الراجين الباقيين مؤنثة **الطالع الخامس** في النمارية واليلية  
من الكواكب القمر والزمنة ليليا لافيهما من الرطوبة والشمس المشري نماريان  
لافيهما من الحرارة وعطاره تشارك لادين جميعا ومودة الشكل المشري نماري  
و في الشكل المغرب ليل ورجل والمرح جوسر ما يقيد لان رجل يبرد وسبوه  
لا حرارة النمار والذكر نمارية والموت ليلية الا المرخ فانه مذكر ليل **الطالع**  
السادس في طابع الكوكب بعد ما وقبها من الشمس القمر من حيث ليل يتبعه  
لاول للشمس على الرطوبة خاصة ومنه ليل ليلية فاعلا لليونة ومنه الاقارنته

والمزاج

رته للشمس فاعلا لبرودة الكواكب النجمية الا من اول انفارقتها للشمس لاول وقتها  
لاول ترطب اكثر ومن وقتها لا اول للمعا لشمس ليعتد من الحرارة ومن وقتها لشمس  
للشمس ليعتد من البرودة ومن وقتها لشمس ليعتد من البرودة ومن وقتها لشمس  
البرودة وعطاره والزمنة ليعتد من البرودة ومن وقتها لشمس ليعتد من البرودة  
لا وقتها الكثرة تخفف اكثر ومنه ليل انفارقتها للشمس ليعتد من البرودة  
يرد واخر سخن وكوكب يرطب وان يخفف حدث في الهوا را جوال مختلفة بحسب  
انواعها وكل حسب قوة كل واحد منها فمتساك يتعد الحكم على كل واحد من تلك الاحوال  
ويصعب تخبر هذه القوى بعضها عن بعض **الطالع السابع** في الكواكب  
وتغيرها اذا طلع الكوكب قبل طلوع الشمس فهو مشرق واذا غرب بعد غروب الشمس  
فهو مغرب وحد المشري والقوي للكواكب العلوية ستون جرة او للزمنة  
قمة واربعين جرة وعطاره سخن وعشرون جرة او بالعتوبية سعدان  
المقدان زمانا بعد حذين الكواكب عن الشمس **الطالع الثامن** في الكواكب  
ومزاجها الكواكب الثمانية كرامة وكل واحد منها على مزاج كوكبين من الحرارة وانها  
فعلما هي في العظم لاول والثاني والثالث من كبر فانها اذا انقضت  
في حقيقة الطالع والعاشرة من طالع مولود وابتداء من الامور العظام وانقضت  
في حقيقة موضع الزين او موضع سهم السعادة اخطت العظاما ليلية العظيمة  
من طابع الكوكب الذي هو على مزاجه من الحرارة الا ان كرامتها تخف بسبب ان كانت تخف  
ومنها قواطم على طبعه الشمس ومزاجه ينقطع على الاعمار ويبقى في الاحوال والامور  
عاشرة التي هي ليلية ابتداء ليل هذه الكواكب واذا اخذنا انما في القواصب  
الطالع يكون كوكب من كواكب الحاجة جعلناه بخلاف كواكب هذه الكواكب مما هو في كوكب  
الحاجة من الحرارة فيقوم مقامه وقد اتفقنا من هذه الكواكب مما هي ثلثين كوكبا  
بمواضع او عظم او جهة عرضها ومزاجاتها وذكر القول منها فانما مواضعها هي  
وتنقده لاول سنة اجودا ليل وجره ويزاد عليها كما بعد ذلك لكل سنة ثمانية وثلثون عشرين  
و كرامات وضع دقائق الكواكب كلف الخشب في كل من العظم الثالث شيئا مزاج رطل والزمنة  
سنة ستون عشرين النور والشمس لاول سنة ستون مزاج الخشب طالع النشرة  
د رجه من راس العقول في النور من العظم الثاني شيئا مزاج المرخ وعطاره قاطع حيث حامل  
لشده راس العقول في النور من العظم الثاني شيئا مزاج المرخ وعطاره قاطع راس البحار

من احراقها  
الشمس اكثر من غيرها  
الشمس اكثر من غيرها  
الشمس اكثر من غيرها  
الشمس اكثر من غيرها  
الشمس اكثر من غيرها

٥٩

كوكب

(انما)

الملك في النور من عينا اور في النور كهم

٥٦

٥٧

في الجوزاء الحجابي جنوب مراح المريح وعطار وقاطع  
من العظم كما اول جنوب مراح زحل وعطار وقاطع  
التي جنوب مراح زحل والحشرية قاطع كما وسط من المنطقه في الجوزاء من العظم كما جنوب  
مراح زحل والحشرية قاطع القوس البسه كما في الجوزاء من العظم كما اول جنوب مراح المريح  
وزحل قاطع كما في الجوزاء من العظم كما اول شمال مراح المريح وعطار وقاطع  
في العناق في الجوزاء من العظم كما شمال مراح المريح وعطار والشعري السماوية في سرطان  
من العظم كما اول جنوب مراح المريح والشمسي المريح والشعري السماوية في سرطان من العظم  
كما اول جنوب مراح عطار وشمسي المريح قاطع رأس النجوم القديم في سرطان من العظم كما  
شمال مراح عطار قاطع رأس النجوم المرح في سرطان من العظم كما شمال مراح المريح قاطع  
العطف في سرطان شمال مراح زحل وشمسي المريح والقوس قاطع كما في السرطان من العظم كما  
من العظم كما اول شمال مراح الزهرة وعطارد قاطع السرطان من العظم كما اول شمال مراح  
عطار وزحل قاطع السرطان من العظم كما في الميزان من العظم كما في الميزان من العظم كما  
السكالك اعزل في الميزان من العظم كما اول جنوب مراح الزهرة وشمسي المريح وعطار وقاطع  
في العقرب من العظم كما جنوب مراح المريح وشمسي المريح قاطع السرطان من العظم كما  
في القوس شمال مراح زحل مراح الشمس المريح قاطع عين الرقيق في القوس شمال مراح  
مراح زحل وعطار قاطع الشمس المريح في الجوزاء من العظم كما اول شمال مراح الزهرة وعطار  
واشمسي المريح في الجوزاء من العظم كما شمال مراح المريح والحشرية قاطع القوس في الدلو  
من العظم كما اول جنوب مراح زحل وعطار قاطع قوس الدجانية وشمسي المريح في الدلو  
من العظم كما مراح الزهرة وعطار قاطع قوس المرح في الجوزاء من العظم كما شمال مراح المريح  
المريح وعطار قاطع كما كان من هذه الكواكب على مراح القوس ولم يذكر قطعه  
ينبغي ان يتوجه شره اذ التهمت السيرات اليه وما كان يراه القوس من تحت الرأس  
كان اشد شيرا في ذلك لافق **الطالع التاسع** في البروج المنقلبه وان  
و ذوات الجدي من الحمل والميزان برجها كما اعتدالين لان الشمس ذاصارت ذواتها  
اعتدل الليل والنهار في جميع المكن فاعتدل مواعيد الريبي والميزان مواعيد  
الشمس والسرطان والحدي برجها كما اعتدالين لان الشمس ذالكات ذواتها على عدلت  
جهة الاجمة الا ان الشمس والجنوب فاستقال مواعيد انقلاب الصيف والحدي هو

قاطع قوس السرطان في السرطان  
من العظم كما اول شمال مراح  
المريح في الجوزاء من العظم  
كما في الجوزاء من العظم  
كما في الجوزاء من العظم  
كما في الجوزاء من العظم

مواعيد الانقلاب شتوي وهذه البروج كما رقت متقابلة تتلوها النوايت وهي الثور والذئب  
والاسد تليها السرطان والعقرب تالي الميزان والدلو تالي الحدي وتتلو النوايت  
ذوات السرديين وهي الجوزاء تالي الثور والسنبلة تالي الاسد والقوس تالي العقرب  
و تحت تالي الدلو والحمل والسرطان والميزان والحدي منقلبه والثور والاسد  
والعقرب والدلو تاليته والجوزاء والسنبلة والقوس والحوت ذوات  
الشمس الجدي من الحمل والثور والجوزاء ربيعي والسرطان والاسد والسنبلة صيفي  
والميزان والعقرب والقوس خريفي والحدي والدلو والحوت شتوي  
**الباب العاشر في البروج المذكورة والمنته والتمارية والبلية البروج**  
مرتبة من الحمل ذكر ناري والثور اربع ييل والجوزاء ذكر ناري والسرطان اربع  
ليل لاقران الذكر بالانثى والنهار بالليل يبد واجا الذكر والنهار لان الذكر  
اولي بالقوة والتقدم فصار سنة من البروج مذكرة نارية وستة منها مؤنثة ليلية  
وقد جعل الذكر والقائمت من الملائكة فيجعل البروج الذي من الطالع الا للرجال  
والبروج التي على لرد والبروج من الباشع اربع واسرع **المجلد الحادي**  
في طالع البروج من الحمل ناري ارضي في موائى ما في موائى ارضي موائى  
ما في موائى ارضي موائى ارضي موائى ارضي موائى ارضي موائى ارضي  
عاطي وعطارد في السرطان من البروج نارية حارئة نارية حارئة حارئة حارئة حارئة  
الشمس في القوس والاسد والقوس وكلت ارضية باردة نارية  
على طبيعة السور وهي الثور والسنبلة والحدي وكلت موائية حارئة  
رطبة على طبيعة الدم وهي الجوزاء والميزان والدلو وكلت موائية باردة رطبة  
على طبيعة البلع وهي السرطان والعقرب والحوت فالتارات  
والهوائيات مذكرة نارية وكارضات والمائيات مؤنثة ليلية  
**الباب الثاني عشر في اربع الاجزاء التي ينظم بعضها الى بعضها**  
في التي تقدر ما يتها ستة بروج باية وثمانين جزءا وكل جزء تقابله والية بعد ما فيها  
اربع بروج مائة وثلاثون جزءا وهي جدها ثلثين والية بعد ما فيها بروجان  
ستون جزءا وهي جدها ثلثون والقابليين المائية والعواذ والبروج كذلك الا انه  
دونه الثلثين هي الموافقة والمودعة واللت سن كذلك الا انه دونه ولا جوار  
البروج تقام هذه النظر ليست بناطرية من لاجوار البروج بعد ما من احدى تقطع الاعين  
تقطعت كالتقلايين يكمن بعد واحد ومن المتفق في طول النهار لاجوار السرطان وهي المتفق في الطول  
على التوالي لاجوار الجوزاء على غير التوابع فالتوابع والظلال لاجوار الحمل على التوالي  
لا يعلو صان احدى صان

قاطع قوس السرطان في السرطان  
من العظم كما اول شمال مراح  
المريح في الجوزاء من العظم  
كما في الجوزاء من العظم  
كما في الجوزاء من العظم  
كما في الجوزاء من العظم



اجزاء الحوت على غير التوالي في اجزاء الثور على التوالي في اجزاء الدلو على التوالي في  
 اجزاء الجوزار على التوالي في اجزاء الجدي على التوالي في اجزاء الميزان على التوالي في  
 اجزاء السنبلة على غير التوالي في اجزاء العقرب على التوالي في اجزاء الثور في اجزاء الثور  
 على غير التوالي في اجزاء القوس على التوالي في اجزاء السرطان على غير التوالي في  
 والقوس في اجزاء الثور في اجزاء السرطان على التوالي في اجزاء الجوزار على غير التوالي في اجزاء  
 ثامن على التوالي في اجزاء الثور على غير التوالي في اجزاء السنبلة على التوالي في اجزاء الجوزار  
 على غير التوالي في اجزاء الجدي في اجزاء القوس على غير التوالي في اجزاء الدلو على التوالي في  
 اجزاء العقرب على غير التوالي في اجزاء الحوت على التوالي في اجزاء الميزان على غير التوالي في  
 وكذا اجزاء الخ من اول الليل الى آخر السبيل يقال لها العالمة لان النهار يتبدل  
 على الليل والليل من اول الميزان الى اول الحوت يقال لها المنخفضة لان الليل يزيد  
 على النهار **باب الثالث عشر** في بؤن الكواكب سلطان ولاسد موافقان للشمس والقمر والشمس  
 في اجزاءها وما مع ذلك اقرب البروج التي هذه حالها من سمت الراس في فعل  
 الشمس في كواكب بيت الشمس وجعل بيتا زحل في كواكب بيتي القمر في كواكب بيتي القمر  
 ثم المشتري الذي دون في الفلك بيتان من بيتي زحل ثم المريخ بيتان من بيتي  
 بيتي المشتري ثم الزهرة بيتان من بيتي المريخ ثم عطارد بيتان من بيتي  
 بيتي الزهرة فوضع بيتا المشتري على ثلث بيتي القمر وبيتا المريخ على ثلث  
 بيتي الشرف وبيتا الزهرة على ثلث بيتي القمر ولان البيت موضع الكواكب  
 قالوا ان مقام البيت موضع الجبل والصح والامانة قالوا ان المقابلة موضع الكواكب  
**ابواب اربعة عشر** في افلاك الكواكب لانه علم ان شرف الشمس في سبعين درجة من الميزان  
 وشرف القمر في ثمانين درجة من السرطان وشرف المبتدأ في ثمانين  
 درجة من الجدي وشرف الزهرة في سبعين درجة من الحوت وشرف عطارد  
 في ثمانين درجة من السنبلة والبرج كل شرف الكواكب الا ان قوتها في اول  
 من القوس في ثمانين درجة من السرطان وبقدر جرمه ساويا لهما ولان الشرف موضع العرش والعلو  
 قالوا ان مقام البيت الهبوط والذل **باب الخامس عشر** في المثلاثات واربابها البروج  
 لا تبقى عشر تنقسم الى اثلاثات اربع متساوية كل اثلاث على طبيعة  
 نارية وارضية وقمرية ومائية والمعورة من الارض مقسومة باربع اقسام

الشمس في كواكب بيت الشمس وجعل بيتا زحل في كواكب بيتي القمر في كواكب بيتي القمر  
 ثم المشتري الذي دون في الفلك بيتان من بيتي زحل ثم المريخ بيتان من بيتي  
 بيتي المشتري ثم الزهرة بيتان من بيتي المريخ ثم عطارد بيتان من بيتي  
 بيتي الزهرة فوضع بيتا المشتري على ثلث بيتي القمر وبيتا المريخ على ثلث  
 بيتي الشرف وبيتا الزهرة على ثلث بيتي القمر ولان البيت موضع الكواكب  
 قالوا ان مقام البيت موضع الجبل والصح والامانة قالوا ان المقابلة موضع الكواكب  
**ابواب اربعة عشر** في افلاك الكواكب لانه علم ان شرف الشمس في سبعين درجة من الميزان  
 وشرف القمر في ثمانين درجة من السرطان وشرف المبتدأ في ثمانين  
 درجة من الجدي وشرف الزهرة في سبعين درجة من الحوت وشرف عطارد  
 في ثمانين درجة من السنبلة والبرج كل شرف الكواكب الا ان قوتها في اول  
 من القوس في ثمانين درجة من السرطان وبقدر جرمه ساويا لهما ولان الشرف موضع العرش والعلو  
 قالوا ان مقام البيت الهبوط والذل **باب الخامس عشر** في المثلاثات واربابها البروج  
 لا تبقى عشر تنقسم الى اثلاثات اربع متساوية كل اثلاث على طبيعة  
 نارية وارضية وقمرية ومائية والمعورة من الارض مقسومة باربع اقسام

م امانه العرض في خط كاستوار الى عرض ستة وستين درجة واما في الطول في اقصى  
 الكوكب الا اقصى ثمانين درجة المشرق وموعانية وثمانون درجة من دور الفلك وابتداء  
 والعمارة قد يوجد من جزاير المالدات وهي جزاير واطلة في بحر المغرب كانت قد تم  
 الدهر عمارة وقد يوجد من ساحل البحر بالمغرب وبين هذا الرأي كاول عشر  
 من دور الفلك فتنصف العمارة عرض ثلثة وثلثين وطول سبعين والكواكب التي  
 عرضها اقل من ثلثة وثلثين ان كان الطول اقل من سبعين فالوضع من الربع الغربي  
 الجنوبي وان كان الطول اكثر من سبعين فالوضع من الربع الشمالي والوضع  
 التي عرضها اكثر من ثلثة وثلثين ان كان الطول اقل من سبعين فالوضع من الربع الغربي  
 الشمالي وان كان اكثر من سبعين فالوضع من الربع الشمالي والوضع  
**النار** وهي الحلي ولاسد والقوس واربابها في كواكب الطول والعمارة  
 الشمس ثم المشتري وفي الطول والعمارة المشتري ثم الشمس ثم كواكبها بالتمار والليل  
 زحل وهذه المثلاث للربيع الشمالي والثلثات الثانية **الاربع**  
 وهي الثور والجدي واربابها بالتمار الزمرة ثم القمر وبالليل للمغرب الزمرة  
 ثم كواكبها بالتمار والليل المريخ وهذه المثلاث للربيع الجنوبي والثلثات  
 القوسية **الجوايز** وهي الجوزار والميزان والدلو واربابها بالتمار والليل  
 ثم عطارد وبالليل عطارد ثم المصوبة ثم زحل ثم كواكبها بالتمار المشتري وهذه المثلاث  
 للربيع الغربي والثلثات الرابعة **السادس** وهي السرطان والعنق  
 والحوت واربابها بالتمار المريخ ثم الزهرة وبالليل الزهرة ثم المريخ وشرفها  
 بالليل والنهار الثور وهذه المثلاث للربيع الشمالي والعلو ان الشرف اربع وارباب  
 الثلثات لا اعرف لها وجهها وقد اسقطها بطلون من ساجد كاجرام الا ان  
 الكواكب الصاعدة قد ياتت بوجهها وقد ياتت لثلاث الا في الزمرة على المريخ والصورة  
 بحسب القياس فقديم المريخ واجتماع الكواكب على تقدم الزهرة **فصل** في  
 الليل والميزان في منتصف العمارة للليل الشرف من زحل ومعيها الميزان من ناحية  
 الجنوب والقمر والمريخ ومنتصف ما بين المطلع والمغرب من ناحية الجنوب  
 لبيد والزمرة ومن ناحية الشمال السرطان والشمس وعطارد مشاركا لكل واحد  
 من هذه الكواكب ليلتها **باب** في كواكبها بالتمار والليل  
 من كواكبها المختلفة فلكل امة حدود على لون وكلمة قاموا في حدودها الممتدة في  
 نظم الكواكب

عنه  
 وهي الارباب

لها والسبيل

ومقام المشتري والزهرة تمام القمر ولم يحصلوا النماة لشدة وضيقها وكل واحد  
من اهل الصناعة يستخرج حباته شهوة ومن جدود وطلوعه وصدور  
المهرين وصدور الخمد وصدور الكلدانيين اما جدود ويطليوس  
فليقن نسبا اليه وقال يقول وجدته جدودا في اخر كتاب داروس  
واخر من قياسها لا يليق بالتحقق واما جدود المصريين فاجتمعت  
عليها اهل الصناعة على غير نعتها وليس لها جسم والمقام واما جدود الهند  
والكلدانين اول كل بروج لصاحب الثلثة النماة ثم صاحب الثلثة الليلية  
ثم صاحب الثلثة النهارية الثلثة ثم صاحب الثلثة الثالثة فوجدوا حظ صاحب  
الشمس ما بين البرج ثمانية اجزاء وصاحب النجم ثمانية اجزاء وصاحب  
الزهرة والبرج ثمانية اجزاء والثالثة اربعة اجزاء لان جدود الكلدانيين  
سبقت على المذبات واربعا وصدور الهند سبقت على المذكورين البرج والكواكب  
ومعظمها الا انها مجزأة من اجزائها صغرة صغيرة ليغزوها والخروج  
من كواكبها مع فلكه نقي ما تفرد به من بعد ان لا سبيل للتحقق الي احد من اهل  
ان اتباع لاجتماعها او يا ومنه **جدود الخمسين** استعملت في زمانها في المشتري  
والزهرة ووطارد و الميزان و زحل **التور** الزهره عطارد و المشتري زحل  
الميزان **بجر** عطارد و المشتري و الزهره الميزان زحل **السرطان** للميزان  
الزهرة و عطارد و المشتري زحل **كاتب** المشتري و الزهره زحل عطارد  
الميزان **السنة** عطارد الزهره المشتري الميزان زحل **الميزان** زحل  
عطارد و المشتري زحل **العقرب** المشتري و الزهره عطارد  
المشتري زحل **القوس** المشتري عطارد و الزهره عطارد زحل  
**الجدي** عطارد المشتري الزهره زحل **الدمبل** المشتري الزهره المشتري  
عطارد و المشتري زحل **الدلو** عطارد و الزهره المشتري الميزان زحل  
تتمتية وستون درجة في زحل المشتري **عظ** والميزان و الزهره زحل عطارد و جدود  
الدرجات مقدارها صاحب الكوكب **الباب** في الميزان والخروج  
والدستورية ولا تنبغي شيئا **اما** فيموان يكون الكوكب الزهره النماة بالنهار  
فوق الارض وبالليل تحتها والكوكب الثاني الليل بالليل فوق الارض وبالنهار تحتها **اما الفجر**  
فموان يكون عطارد في الطالع والشمس الثالثة والزهرة في الخامس والشمس السادسة

جدود  
المصريين  
الكلود

فلك واحد منها في

وعد لم يكن هكذا  
لم يكن لا حبرة

الغاية برافق الشمس المرى التي لها

س والشمس التاسع والمشتري في الجدي و زحل في الثور **واما الكستور**  
فهي ان يكون الكوكب في احد بيته وتجدد من احد البيتين البعد الذي بين البيتين  
الكوكب والبيته فكل البيته كما زهره في الميزان والشمس في الأسد والقمر في القوس وكالزهره ايضا  
في الثور والقمر في السرطان والشمس في الثور ويطليوس في هذا الوجه الموازنة لانارة  
**والدستورية** عند المهور ان يكون الكوكب في بيته او شرقه في الوقت كما زهره  
في الميزان في الطالع وزحل في الجدي او زحل في الميزان والميزان في الجدي والكوكب  
اذا كان بهذه الصورة الثلثة التي في الفجر والشمس في الثور والشمس في الأسد  
تامة **واما الميزان** في ثور فموان تنظر اليه درجات الكواكب من برده فيوخذ  
لكل درجة اثني عشر درجة ولكل دقيقة اثني عشر دقيقة مطابقا بلوغ بلوغ من بروج  
الكوكب ثلثين ثلثين درجة في ثور بعدد في ذلك اثني عشرية في الكوكب  
مثال ذلك الطالع القوس في ستة وعشرين درجة وخطه عشر دقيقة فموان هذه  
الدرجات والذات في ثور في ثلثين ثلثين درجة وخطه عشر دقيقة فاذ القوس في ثور  
ثلثين واما بعده من البرج ثلثين ثلثين وخطه عشر دقيقة في الميزان في ثور  
منه واما هذا فعمل ثلث عشرية البروج البيوت والكواكب فالكواكب اذا كانت  
في ثور ثلث عشرية كوكب فموان كفضل به واذا كانت في ثور ثلث عشرية فموان صورة

الطالع فموان كالحال في ذلك البيت **الباب** في الاتصال  
ولا تضاف والقبول والرد اتصال الكوكب في الطول عن ثمانية مواضع المقارنة  
والمقابلة والتمسح والتمسح والتمسح وقد درجات القوس اول الاتصال  
سواء بالاجرام ومشي الشمس في عشر درجة وللقمر اثني عشر درجة ولكل واحد من الكواكب  
المعلوية تسع درجات ولكل احد من الزهره و عطارد سبع درجات وفي الميزان خلاف  
فان كان البعد بينهما مثل جرمي نصف الكوكبين فموان اول اتصاله به فاذا صار البعد  
بينهما مثل جرم اقلهما جرم قوة اقوى اتصاله فاذا تساوا بالدرجة والدقيقة  
فموان اتصاله فاذا اجاوزه له بدقيقة واحدة فقد انفرد عنه الا ان قوة وسلطانه  
سالم بجاوزه فموان في الميزان او يلقى كوكبا الا ان يربو الاتصال على الشبهة الموكون وعلى هذا  
القياس سائر الاتصالات واللاتصالات اما اتصال الموضوع في الفلك في الالة المقارنات  
واين اتصال واتهما او لا في على كما تقدم في اتصال الطول من مقدار بيا اجرام

وعدو فموان  
وعدو فموان  
وعدو فموان

في هذا كما يتكلم في الطول

تقبل نور الكوكب  
كوكب آخر

وما يبعد من الاتصال ويقوم مقامه كون الكوكبين في درجتين متالفتين ما اريان  
 او في درجتين متفرقتين في طول النهار كما تقدم في الباب الثاني عشر **وتوقع**  
 من الاتصال ان لا يتصل في سوا ان ينفرد كوكب عن كوكب فورا بعد ما يلاهما فالج  
 في مثل والمستوية في السبلية والزمره في الجوزا فيصرف عن المخرج ويتصل بالمشري  
 فالزمره تنقل نور المخرج الى المشري فيقوم مقام اتصال المخرج بالمشري **وتوقع**  
 من الاتصال ان يتصل في سوا ان يكون الكوكبان متصلين في كوكب آخر فذلك الكوكب  
 يتبع نورهما كما يخرج في ليلى والشمس والسيارة وما يتصلان في الجوزا فيقول نورهما  
 فيقوم مقام اتصال المخرج بالمشري **فصل اتصال القول والرد** في قبول  
 ان يتصل الكوكب بالكوكب في بيت الكوكب القابل عن القبول من جهة وشرفه  
 وان يتصل به من خطه من نفسه كما قلنا في قبوله من ثلثة وجوه جميعا في قبول الكوكب القابل ايضا الا انه دون القبول لاول  
 من الكوكب القابل في واذ كان الكوكب في خطه فانه لا يتصل به كوكب في موضع واحد واذ  
 لم يكن في شيء من خطه كان غيرهما **فصل الرد** ان يتصل الكوكب بكوكب راجع  
 او مستحق فان الراجع والخارج لا يمكن قبول المتصل به فيه فان كان الراجع في خط  
 من خطه اوج وتدمر الاوتاد فذلك الرد في مجموع وان كان غيرهما في موضع  
 اوج الموضع الزائجة والساقطة من الاوتاد فالرد في ذلك **الباب**  
 التاسع عشر في قبول الكواكب واستعمال بعضها على بعض قوي الكواكب منها  
 ما بين ذاتية ومنها ما بين عرضية ومنها ما بين حادة فالقوة الذاتية ان يكون الكوكب  
 في خط من خطه واقويا للبيت ثم القوة المشتركة ثم القوة الوجودية هذا بالقول  
 المطلق **فاما** ان كان قلبنا من حديث السلطان والرفعة فالج في قبوله في تلك  
 الطبقة من البيت وعلى هذا القياس لان الكوكب في بيته كالرجل في حصنه وما عليه  
 في شرفه كالرجل في شرفه وعزته وملكته وسلطانه في مثلته كالرجل في بيته  
 حرسه وانصاره واخوانه في حده كالرجل في بيته في ما بين اقراره وعشيرة وزوجته  
 كالرجل في صنعته وفي حرسه كالرجل في ما بين منتهى قوته ومساكنه وفي حرسه كالرجل  
 في ما بين معارفه واصدقائه ومن القوة الذاتية ايضا صموده في ذلك اوج وموان  
 يكون بينه وبين اوجه التوالي تحبون درجة فادونا وان يكون سريع السير  
 مستقيما وان يكون مشرفا وان يكون صاعدا في الشمال بالعوض **فصل**  
 والقوة العرضية ان تكون في ودمر الاوتاد او يلبسها واقويا الطالع ثم العاشر

العاشر ثم السابع ثم الرابع ثم الثاني عشر ثم الخامس ثم التاسع ثم الثامن  
 والبعث بالاسم والشمس في هذا ايضا بالقول المطلق لانه اذا كان قلبنا في  
 السلطان وما اشبه ذلك كان العاشر في تلك الطبقة اقوي من الطالع وعلى هذا القياس  
 وان يكون الكوكب في حيزه وان يكون في حيزه والبرهان ان يتصل الكوكب بكوكب  
 سدا او يتصل به سدا اتصال مع القبول وان يكون خطا به في حيزه او من ثمانية وثاني عشر  
 كوكب حدة قوته بالذات والعوض فان كوكب الذي يجمع له اكثر من هذه القوة اعطى صاحب  
 الملك العظيم والنعوة واذا كان بالشمس من اعطى صاحبها والرد في حيزه  
 من حد ذاته في بيت البهائم التي لا تعرف لها **فصل** فاذا كان النظر في قوة لا بد ان  
 وسلاستها والقوى التعافية التي ترجع العقل والبرهان فيمكن طلبنا للقوى  
 الذاتية واذا كان النظر في الرفعة والسلطان والنجاة والذكر فيمكن طلبنا  
 للقوى العرضية واذا كان طلبنا المال واليأس وحسبنا وبالحكمة الحاد  
 التي من خارج فيمكن طلبنا الوجوه السعادات التي قلنا **فصل** فاما استعمال  
 الكوكب بعضها على بعض فلو ان يكون كوكب في العاشر من كوكب آخر في حيزه  
 ايضا لانه دون العاشر او يكون بعد كوكب في حيزه فذلك هو ويره اقل من بعد  
 الكوكب الاخر ومعرفة ذلك من الزخات **البا العاشر** في دلالة  
 بيوت الفلك ومواقع الكواكب منها الطالع يدل على القوة التي بها يتم وتكمل شخص  
 الموجود وكلام المتبادر وهو الذي يقال له بيت الحياة والنفس والبيت الثاني  
 يدل على ثمانية وقوته واستمداده للاشياء الموافقة له وهو الذي يقال له  
 بيت المال والمعيش ولا عوان والمستقبل من الاحوال والامور والبيت الثالث  
 يدل على الاشياء الملائمة والمعاضدة له وهو الذي يقال له بيت  
 الراحة والاضوات والاقربا وكما صمدار وكما سفار القرية والنحو من مكان الى مكان  
 والبيت الرابع يدل على اصل الذي تولد منه ذلك المبدأ وهو الذي يقال له  
 بيت اباة وكما جدار وشيخ املي البيت والانداز والعقار وعواقب  
 الامور والبيت الخامس يدل على تصاريفه في احوال والذي يقال له بيت الاولاد  
 والربل وكما اخبار والمهدايا وغلة الضياع وكما ملك ولاكل جوارح والبيت  
 السادس يدل على آفاته وعلله وعوارض تعرض له وهو الذي يقال له بيت الكائنات  
 والعلل والاراض والعبيد وكما ماء والبيت السابع ما يقابل في القوة ويشارة

البيت الثاني  
 يتوجه صاحب الرضا  
 فيه بيان حركات الكواكب  
 كما في كل يوم وكل ساعة  
 وغيرهما فيطلب

ويضاهيه وهو الذي يقال بيت كاضدوه السار وكلازواج والشكر والبيت  
 الثامن يدل على دغوره ويطالنه وهو الذي يقال له بيت الخوف والموت  
 والوارث وأموال النصارى والغم والخزن والبيت التاسع يدل على انتقال  
 في الأحوال واستبدالها بالكان وهو الذي يقال له بيت السر والدين والغربة  
 والنبوة والراي والتميز والبيت العاشر يدل على غلبه وقوته وهو الذي يقال  
 له بيت السطان والاعزاز والبيت الحادي عشر يدل على صرامة وقتها وابتعاد  
 وكامد قاره وكافوان والبيت الثاني عشر يدل على مخالفة ومعانده وكبرياء  
 وهو الذي يقال له بيت كاعدا والشقا والمخالفين والغموم والجن والعل  
 والدواب وقد ذكرنا قوت هذه البيوت في الباب الثاني عشر فإذا تأمل  
 فإن الرابع بيت كالأركان السابع بيت كالأوسر بيت الغم والعاشر  
 بيت كالمعنى هذا القياس **فصل** في ما موقع الكوكب من هذه البيوت  
 فانها موقع الكوكب إذا كان بينه وبين درجات البيت على التوالي  
 أكثر من خمس درجة فتكون البيت الثامن عشر من ذلك وإذا كان أقل من  
 درجة فتكون ذلك البيت وعلى هذا القياس سائر البيوت كالتبع وهذا  
 رأى يوجد التجربة فقط **والا** فتبين عن القياس والاعرف له وبما **البار**

هذا البيت الحادي عشر يدل على مخالفة ومعانده وكبرياء وهو الذي يقال له بيت كاعدا والشقا والمخالفين والغموم والجن والعل والدواب وقد ذكرنا قوت هذه البيوت في الباب الثاني عشر فإذا تأمل فإن الرابع بيت كالأركان السابع بيت كالأوسر بيت الغم والعاشر بيت كالمعنى هذا القياس فصل في ما موقع الكوكب من هذه البيوت فانها موقع الكوكب إذا كان بينه وبين درجات البيت على التوالي أكثر من خمس درجة فتكون البيت الثامن عشر من ذلك وإذا كان أقل من درجة فتكون ذلك البيت وعلى هذا القياس سائر البيوت كالتبع وهذا رأى يوجد التجربة فقط والاف تبي عن القياس والاعرف له وبما البار

هذا البيت الحادي عشر يدل على مخالفة ومعانده وكبرياء وهو الذي يقال له بيت كاعدا والشقا والمخالفين والغموم والجن والعل والدواب وقد ذكرنا قوت هذه البيوت في الباب الثاني عشر فإذا تأمل فإن الرابع بيت كالأركان السابع بيت كالأوسر بيت الغم والعاشر بيت كالمعنى هذا القياس فصل في ما موقع الكوكب من هذه البيوت فانها موقع الكوكب إذا كان بينه وبين درجات البيت على التوالي أكثر من خمس درجة فتكون البيت الثامن عشر من ذلك وإذا كان أقل من درجة فتكون ذلك البيت وعلى هذا القياس سائر البيوت كالتبع وهذا رأى يوجد التجربة فقط والاف تبي عن القياس والاعرف له وبما البار

بين الطالع وسهم الحادة على التوالي اجابا بالزاد فكانا بعد بيت الشمس  
 والقمر واما بالبلل فكان البعد بين القمر والشمس سراما  
 يؤخذ بالزاد من القمر الى الشمس وبالبلل من الشمس الى القمر ويؤخذ من الطالع  
 كما تقدم القول في سرام الحادة واما سائر السرام اذا اخذ بالزاد  
 والبلل من صاحب ذلك البيت الى البيت على التوالي والقص من الطالع  
 كهي الا ان سرام الارب ايضا يؤخذ بالزاد من الشمس  
 الى زحل على التوالي وبالبلل على خلاف التوالي سرام السرم  
 بالزاد من الزهرة الى القمر على التوالي وبالبلل على خلاف التوالي  
 سرام المزيج للرجال بالزاد والبلد وسهم الجية والاباء بالبلل والامه جميعا **سرام**  
 من عطاره الى القمر **سرام** الى الزهرة **سرام** من الزهرة الى الشمس  
 على التوالي ويؤخذ كلها من الطالع سرام الموت يؤخذ بالزاد والبلل جميعا  
 من درجة القمر الى درجة بيت الثامن ويؤخذ على درجة زحل  
 فباعه فذلك سرام الموت فلما سائر السرام من سرام ملك وسرام الخيرة  
 والولد وسرام المرض وسرام السفر وسرام السرم وسرام الهدى وسرام  
 الاعضاء كما قلنا من صاحب البيت **سرام** على ذلك السرم بالزاد والبلل  
 الى زحل **سرام** كلها من الطالع كما قلنا في سرام السارة

سرام الشمس الى الزهرة

هذا البيت الحادي عشر يدل على مخالفة ومعانده وكبرياء وهو الذي يقال له بيت كاعدا والشقا والمخالفين والغموم والجن والعل والدواب وقد ذكرنا قوت هذه البيوت في الباب الثاني عشر فإذا تأمل فإن الرابع بيت كالأركان السابع بيت كالأوسر بيت الغم والعاشر بيت كالمعنى هذا القياس فصل في ما موقع الكوكب من هذه البيوت فانها موقع الكوكب إذا كان بينه وبين درجات البيت على التوالي أكثر من خمس درجة فتكون البيت الثامن عشر من ذلك وإذا كان أقل من درجة فتكون ذلك البيت وعلى هذا القياس سائر البيوت كالتبع وهذا رأى يوجد التجربة فقط والاف تبي عن القياس والاعرف له وبما البار

الابواب الثمانية والستون في طلب النوى

على بيت من بيت النوى

ان لهذا النوى على بيت من بيت النوى نظرا الى ابواب النوى في ذلك البيت  
 فاكثر لها خطا في اولها به ولد في ان جميل في هذا النوى لها بيت اربع  
 شراوات ولها بيت ثمة ولها بيت الاولى اثنين والثاني  
 واحدة ولها بيت واحدة ولها بيت واحدة ذلك الخفيف ذلك كهاب  
 اليه ان كان في يته جان شراوات تم جمع هذه الشراوات فاكثرها شراوة  
 اولها بيت وبتدبيره ذلك قرب منه في الشراوة يشركه فان سار  
 في الشراوة كوكبا فصاحب البيت اولى بالقبيل والكوكب اهل في البيت  
 مع قبول شراوة <sup>الهدى</sup> المتخفين بالاستعداد على البيت والكوكب الرجوع  
 مع شراوة كثيرة كما يجوز <sup>ان يكون من النوى</sup> على قول المتقدمين حال ذلك  
 عشر درجات من النوى والبرخ صاحب بيت له اربع شراوات <sup>والشمس</sup>  
 صاحب بيت له ثمان شراوات وهي صاحبة النوى الاولى بالزمان  
 لها شراواتان في خريفها والشمس صاحبة النوى الثانية بالزمان له  
 شراوة واحدة وانزلة صاحبها لها شراوة واحدة فالاول بيت  
 الشمس لانها حسن شراوات وبتدبيره المبرخ لانها له اربع شراوات  
 وعلى هذا النوى <sup>وانما اوردنا ما يجب ايراد</sup> على بيت من هذا ابواب <sup>فقط</sup> النوى الاولى

بيت ابواب واه سبحانه علم

البيت الثانية في الحكم على امور العلم  
وجها الى على بابا

(ا) في مقدمته لهذه المقامه (ب) في حالي من طبقات النوى (ج) في احكام الجودا  
 (د) في المروب والفتن (هـ) في الوبا ودا وواض (و) في المورود ورايح كوا في النوى  
 والامطار (ح) في الامار (ط) في الكسوفات (ي) في ذلاله عدوات الجود  
 (ل) في القوانات (م) في الادوار على من ذهب المقدماء  
 ابواب اول في مقدمته لهذه المقامه

اهو العالم المعوس يدل على مقادير العالم النوى النوى والاول  
 على الاجف والعمود على العمود والاختار على الاختار والعمود على العمود  
 والراجح على الرجوع والانتفاص على الانتفاص وعلى هذا النوى سار  
 الاصول كما في كثره بطون النوى في احكامها وقصد بها  
 فصل

الصور التي في عالم المقامه مطبوعه للصور الفلكية المقارب لصوره  
 والحيات لصوره المتحاج والبيع لصوره الورد وعلى هذا النوى  
 ولذات سحاب الطلعات عند حلول الكواكب في الاراد واعده  
 فصل

اذ كانا صانعان برهيا فاجبا حكم اننا كلنا عليه واذ كانا  
 حكم للصف الاول من اننا على طابع هو الشمس اول الحس والصف  
 من اننا على طابع الشمس اول الميزان وان كان برهيا متقبلا  
 حكم على كل فصل من طابع هو الشمس اربع اول الميزان المقرب

الحق للفظ الربيعي والبرهان للفظ الصفي والبرهان للفظ الربيعي والبرهان  
لللفظ التوتوي والحكم في ذلك على طريقة واحدة

فصل

ان كان  
الملك والدول ليجوز لها ابتداء معاديم بحكم عبيد فحين طالع السنة التي  
تظهر فيها تلك الملكة والدولة طالعها وكواكبها وكواكبها وبحكم على  
احوال الخفاء والملاطين فيها من طالع مواليهم او من طوابع  
يهدسون في السلكة او من طوابع دخولهم اليها للولادة لوجه

ان لم يكن ثم ما تقدم بهارم

فصل

موضع الفرع عند جماعه بالحق وعند استقلاله لا وعند

ترجيحه لا يبقى له المركز

فصل

المعادل جمع والمترقي بضمف عن العادة والحق المعقول في وضعه

كيف عن السر

فصل

الادوات بدل على قوة الورد والوجهه وقامه دسان

الادوات بدل على كونه وهو في الظاهر والقوة موحده  
والداعي والسافر بدل على ما فات



الباب الثاني في حيل من هزل طقات الله لوجوه ان تجوز سنة اهلها  
 هزل السرة في اول ثمانية من برج حمل فطالع ذلك الوقت هو طالع  
 السنة فاذا كان طالع هزل السرة في اول برج منقبة فذلك الصبح  
 لقد طالع ذلك المفضل ونضم ان لو كان طالع السنة في برج بيت  
 يحكم على جميع تلك السنة من ذلك برج وان كان زاجسين فالصفا لاد  
 من الحمل والصفا لغير من الزمان وان كان منقبة فكل ذلك من الله  
 فصل  
 معظم احوال السنة تكون على طيبة افره كوكب في حرة هزل السنة  
 فصل  
 يحكم برهنة سنة الطالع والمستوفى عليه وهو في السنة ومن لفر ويحكم السنة  
 من السنة بالهوى ومن الفر بالليل ومن دط السأ وصاحب بالزاد  
 ويحكم للوزن والكتاب والمقرفين من عطاره وذلك لوجع ذلك الصبح  
 والديانة من السرى والصلح لوتات والمناجخ القديتة من زحل والجزى

القويحة والمشايع القويحة من زحل والجدى وجماع السلاح من كوكب والنسب والموت  
 من الرقرة واللفيخ والمحابب البرد والرسل ولاخبار من القمر **فصل** في كوكب  
 واحد من انواع الناس يكون كوكب وينظر لحيه كلابان والانس والامانة ولا من القوة  
 الزائبة والجاه والقدر والذكر من القوة العوضية وكال كمال والسعادات من السعادة  
 والنحو **فصل** في طالع اموال الرعية ونزهم في تجارتهم من الثمن وصاحب وسهم سعادة  
 وصاحب وما زجا تايها صاحب الطالع وقبول بعضها من بعض **فصل** في تنقيد حلول  
 الشمس او بل البروج المتقلبة فان نظرت الشمس الى موضع شرفه دل على علو احوال  
 بهو الناس ورخصهم وكثرة فريهم اتم في ذلك الفصل **فصل** صاحب سهم سعادة  
 وهم الغيب وارباب مثلنا انما اذا كانت لا يمكنه الجياد ونظر بعضها الى بعض  
 تطمو وقت ذلك على كل غير وان كانت بالصد من ذلك فعلى الصد **فصل** سهم  
 الغيب يدل على حيلة الشيطان وراية وتديرو فاذا اذ صلح سهم صلحت هذه الاحوال  
 من السامعين واذا فر السهم في رت مده كالحال **فصل** اذا وجد بيت  
 السوكوب او كوكبان او كوكب ولها في خط كثرت السفارة الناس في تلك السنة  
**فصل** المذبح اذا نظر الشمس او صاحب بيتها من البروج النارية نظرت لوجه  
 الى الملك باكره من جهة المشرق ومن البروج الكهوانية من جهة المغرب  
 ومن البروج الارضية من جهة الجنوب ومن البروج المائية من جهة الشمال  
**فصل** لا تلم كاول لرحل والغاز للشر والثالث لعطاره والرابع للشر وكوكب  
 للزينة والسادس للشر والسابع للشر فاذا اذ صلح الكوكب صلح حال اقلبه واذا افسد  
 قوت احوال اقلبه **فصل** في رجة طالع القويحة وكوكب الى السعد والانس  
 الكليش وخمس دقيقة وثماني ثوان يوما ويحكم عليه بما يحدث من حبس السعد  
 او الخس الذي يتهي اليه **فصل** في تقدم من المقدسة ان الملك والدولة ليس لها ابتداء  
 معلوم فبسر رجة طالع السنة التي طهر فيها الدولة وصاحب الشر والقيمة التي  
 والقوا لجم على ان كل سنة درجة مطلعة فاذا انتهى الى احد القوا لجم ماتت ملكها  
 لورايس فيها ولا تقوى في الاصل من كاد لال اليه قلنا اظهره صلاوة كوكب واتوى **فصل**  
 اي كوكب كان في برج الثور من طالع الدولة عند نحو السنة والا على موت كبير  
 فيها على طبيعة الكوكب ان كان زحل في رجة من شمس وجماع وان كان المشتري فقد برا واقاض  
 او عالم وان كان المريخ تقايد وان كانت الشمس في كوكب وان كانت الزهرة فامارة وان

مقابله

د وزيره لخر  
كان عطاره

القائمة

فكانت وان كان التوكلية من اهل بيت الملك **الباب الثالث** في احوال  
 الجو وكارض الخ من في عاشر طالع التحويلات او عاشر طالع الاربع او عاشر طالع الاجتماع  
 والاسقبالات تحدث النيران والنهب بالجو فان كان البرقع وانا بان كان او كد بالالدالة  
 فان قارة او قارة عطار دكان او كد فان كان الجو حوسا كان او كد **فصل** في احوال في احوال  
 طالع كابتذات التي قلنا نزل على الزلازل والتسوف فان كان البرقع ارضيا كان او كد بالدلالة فان  
 قارة او قارة عطار دكان او كد فان الترتيبات كان او كد **فصل** في احوال في احوال في احوال  
 كان مساعدا في تلك احوال ان الترتيبات تبادرت احوال المصحح في احوال السهب واما  
 زحل في احوال الزلازل **فصل** في احوال في احوال في احوال في احوال في احوال في احوال في احوال  
 متصل بيديل على الزلازل والوهود الزلازل من كارض وكثرة الرجعات وفساد المعادن **فصل**  
 عاشر طالع التحويلات والاربع والاجتماعات والاتصالات اذ كان موابيا وفيه نخوس والتقرض  
 وهو نخوس دل على احوال ما تعرض في احوال مثل كوابه ذوات كاذبات وتلك وروا القضا  
 الكواكب **فصل** في احوال في احوال في احوال في احوال في احوال في احوال في احوال في احوال  
 في وهو نخوس دل على الزلازل وكثرت **الباب الرابع** في الفن والروب **الاربع** مقابلة  
 النجوم وزحل عند التحويلات على الفن والروب لاسما اذ كان من كافتاد والوقت في ذلك  
 بلوغ النجوم الى العرش او البعير احوالها والوند او بين الوند واصلها التحويلات  
 او بلوغ طالع التحويلات الى احوالها او بلوغها وقابلت عند تلك على ان كل سنة وشهر ونجمة  
 وتنان ثوان يوما **فصل** في احوال في احوال في احوال في احوال في احوال في احوال في احوال  
 او لا استقبال بيديل على الفن والروب في ذلك الفصل كوابه ذوات كاذبات وتلك وروا القضا  
**فصل** اذ كان التحويلات تبادرت او تخرج الشئ او قبايتها وسواء برج من تلك  
 دل على خروج خارجي على ذلك **فصل** في احوال في احوال في احوال في احوال في احوال في احوال  
 او غرب ولم تظا اليه من سعادته لا عدا على السلطان والروب  
**فصل** اذ كان تظا المخرج اليه سعادة وهم الغيب تظا المخرج عداوة ودل على الفتل  
 وكثرة النصوص والفن والروب **فصل** في احوال في احوال في احوال في احوال في احوال في احوال  
 احوالها بالنهار وفي ذلك من درجة الشئ الى درجة المغرب وبلغ  
 من الكايع وسبع على القاهر ويؤخذ الى بعد بالنهار وبالليل لليلتين  
 منها المديح الى النجوم في احوال من موضع الشئ وسبع على القائل  
 فاذ المديح مع احوالها بين السهبين عند تنوير السنة او الاربعة

القائمة

الاربعة او الاجتماعات الاستقبال من القنن وواحد ولا سيما  
 ان كان المديح في الوقد ولا اليدوية النارية **فصل** في احوال في احوال في احوال في احوال  
 الغرب والقنن ايضا يدبره الا انها ومن كايح موند سلطان البلد ووسط  
 شمالية او من كايح على حوسه في المملكة ووسط شمالية او من كايح  
 ونول في البلد والولاية ووسط شمالية فان كان من حوسا بالمدرب  
 من كايح على القنن في الاحوال **الباب الخامس**  
 في الوباء والسرقة في كايح التحويلات وكايح الاجتماعات او الاستقبال  
 للمديح قبل التحويلات وكايح اجتماعها وقدر الخوفين في ما استدل بها على حال الخوفين بدر  
 السنة والوباء والسلامة في تلكها كما يدبر على السلامة وتوطئة  
 ستقاد يدبر على الوباء والسرقة وكذلك كايح الاجتماعات او الاستقبال  
 استقبال التحويلات في احوال في احوال في احوال في احوال في احوال في احوال في احوال  
 والروب او صاحب كايح الاجتماعات والاربع التي قبل التحويلات او في احوال  
 بدايب السادسة مع نخوس القمد على الوباء والافاء كان الاية على  
 بصاحب الثامن مع نخوس المقمد در على المولت الكثير وبنفس  
 المراض من فبرحة الكوكب الناحس **فصل** في احوال في احوال في احوال في احوال في احوال  
 عن مند وسبد ونه لا ست وذنون واطمع على ناقض ووجاه الشئ  
 وبذلك الارواح والاسماء بالجملة العلاء التي يكون من اليد المشفرة  
 يد على اليد وذات اليد والسنية والنسب والهدايا وسبل القلبي  
 وباجملة العلاء التي يكون من ربه مقدر في المسدح يد على اليد  
 التي يتخذ وسبل الغيب او جاع الكبد والمعده وقدر ومال الدم  
 والسفاهة الا حبة وباجملة العلاء التي يكون من اقطاع الحداثة اليد  
 حره تندر على علم المعده والكي على الارواح التي سعي والبواهي  
 ومضرة حال دوبه وباجملة العلاء التي يكون من كثرة الرطوبة وواد فلما  
 عنقار يد على الجنون وذهاب العقل والبواسير الحواسير والسقوط  
 والقصوع على السعار والقدر وباجملة العلاء التي يكون من كثرة  
 اليد في راحة الشئ شعفا في ذلك المديح القيد شبه فعلة فعلة  
 اليد في راحة الشئ شعفا في ذلك المديح القيد شبه فعلة فعلة  
 اليد في راحة الشئ شعفا في ذلك المديح القيد شبه فعلة فعلة

القائمة

القائمة



دل على الموت كغيره من امراضه عليه **الباب الثاني** في البرد والرياح انما  
 القوم كوكب وانما كوكب آخر في بيته في تعاملته حيث انكوكب لا اول يقال  
 لفتح الباب وذلك ان طرافه عن احد كوكب المخرج والبرق وانما بالآخر وكان طرافه عن  
 كوكب المشتري وعطاره وانما بالآخر كما طرافه عن احد كوكب المخرج في تعاملته ان كان  
**فصل** البروج الهوائية والشمس عطاره والمشتري من بروج الرياح وكوكبها  
**فصل** زحل في بروج الهوائية والشمس عطاره والمشتري من بروج الرياح وكوكبها  
 بيزيد في بروج الهوائية والشمس عطاره والمشتري من بروج الرياح وكوكبها  
 اجتماع كوكبين او ثلثة من كوكب الرياح في البروج الهوائية يدل على الرياح **فصل**  
 او ان طرافه الى البروج الهوائية او حالها عنده نحو السنة والارباب والاجتماع اولها  
 عطاره بروج الهوائية والشمس عطاره والمشتري من بروج الرياح وكوكبها  
 كوكب لعل على رياح صالحة الا انها اقوى من رياح زحل وان كانت الزهرة كذلك في على  
 طيبة فيمانا و ان كان عطاره كذلك لعل على رياح طيبة وجملة المخرج شبه عرض الكوكب  
**فصل** اذا حدثت الشمس في وقت حلول الشمس القوس في وقت الكثرة لا بدت  
 في تلك الايام في بروجها او السنة اذا طام طيبها وسفعتها ومقرتها **فصل**  
 زحل في البروج الهوائية والشمس عطاره والمشتري من بروج الرياح وكوكبها  
 فيها يحدث حرا وسوما في وقت ونقصان المياه ويخش العيون المشتري فيها يحدث الهوى  
 رياح هوائية حارة رطبة الزهرة فيها يحدث رياح معتدلة سريفة طيبة فادوية عطاره  
 فيها يحدث رياح معتدلة سريفة طيبة لانقلاب **فصل** المخرج اذا كان مشتريا عند  
 حلول الشمس بروج السرطان دل على شدة البرق والزهرة اذا كانت شدة عند حلول الشمس  
 بروج كبدي دل على شدة البرق **فصل** اذا انصرف القمر عن نحاسه في زحل في البروج الهوائية  
 دل على شدة البرق ووقوع الثلج او انه واذا انصرف عن معارضة معاملة المخرج والمخرج  
 في بروج تاري دل على شدة البرق او انه **فصل** اذا كان في فتح الباب عند حلول القمر  
 في احد المراكز كما يمكن ما يدل عليه اما ان كان من المخرج والزهرة فالانذار كما عطاره  
 واما ان كان من زحل والشمس فالوقت للبرق او الزهرة او ان البرق اما ان كان من القمر في زحل  
 فالبرد والمطر او انه وفي غير اوانه انكسر لطره وطيبه الهوا اما ان كان من المشتري  
 وعطاره فالرياح واما المراكز فقد ذكرنا في المقدمة **الباب الثالث** في البرق والرياح  
**وكامطار** بروج كوكبها من الماشية وثالث والدلو وكوكبها القمر والزهرة وعطاره

دل م

والرياح  
والبرق  
والثلج

وعطاره **فصل** سائر طالع السنة او صاحب طالع الفصل من السنة او صاحب طالع  
 الاجتماع والاستقبال ان كان من كوكب البرق وعلوه بروج من بروج كالمطر في بروج  
 الكوكبان كما قرآن دل على كالمطر الكثرة في اوانه فان ذلك الفلك كانت سبب الاحابة  
 وكالمطر كذلك شاملة وان كانت الزهرة كانت امطارا او طبيا او ظلي ووزن اخر اوان  
 للمطر كانت ظلي ووربا وخبيا راسع قلة كالمطار وان كان عطاره كانت الضوم  
 والرياح وقلة المطر او غير اوانه وانه كان قلة في الجو والغبار مع تظلم  
**فصل** عطاره دخليا اذا انتقل من بروج الى بروج احدث في الهوا حركات تحجب  
 ذلك الزمان ومعواد البطار حيث كان المخرج غيبا او غلب في الجو وان كان عند ذلك  
 القمر او الزهرة بروج كالمطار كان التغيير شديدا والامطار في اوان كالمطار اوج  
**فصل** القمر اذا انتقل بالزهرة من حيث عطاره يتبع غيبا وسطه الاسمان كان  
 عطاره مع الزهرة **فصل** طول كوكب كالمطار بروج كالمطار يدل على كالمطر الكثرة  
 في اوانه وعلى الرياح والظلمة والغبار في اوانه **فصل** القمر احد المراكز لربوعه الملقوة  
 وسنك فتح الباب لدليل على كالمطار والرياح اما ان كان فتح الباب في المشتري وعطاره  
 فالرياح وان كان من المخرج والزهرة وان كان من القمر في زحل فالبرق والشمس وان كان  
 من الشمس في زحل فحجم الوقت **فصل** صاحب طالع الاجتماع والاستقبال وصاحب  
 السابح ان كان بينهما نظرا واتصالا او نقل او جمع وهذا فتح الباب دل على المطر  
 في ذلك الفصل ان كان اوان المطر على الرياح ان كان اوان المخرج وعلى السنة او اوان  
 وعلى البرق ان كان اوان البرق **فصل** تغريب الزهرة في اوان المطر يدل على كالمطر  
 كالمطار فان كانت في البروج المظلمة ونظر اليها بعض كوكب كالمطار زاد في كالمطار  
 وان نقصت هذه الشواهد نقص كالمطار **فصل** اذا اجتمعت اكة الكواكب  
 في الحوت ومثلثا من كوكبها حتى اقرت بالعالم والمقوع زيادة المياه والاشياء  
 منها ان يكون زابديا في المس وان يكون قريبا او كالمطار وان يكون صاعدا  
 في ملكا ووجه وذلك بعد ترتيب اول الشمس المقابلة وبعد ترتيبها الى الاجتماع فاذا  
 اجتمعت تقفقت بعض هذه الالات عند حلول السنة او نحو ذلك فمعلومها او كالمطار  
 واستقبال الالات والقمر فيها بين الطالع الى وسط السماء فيما بين الغارب واليوند  
 كما مضى في كالمطر زيادة المياه في تلك السنة والفصل من السنة او الاجتماع والاستقبال  
 وان كان القمر بالقدم وذكر على الفند **فصل** ان كان صاحب سنة العالم المخرج وكانت

الكوكب واذن اليه من بروج المياه والمزج ووسط الساعات في الطالع ووسط الساعات  
 في بروج ما في دل على احوال زيادة المياه واحف ذلك ان يكون راجعا او نحوها وكذلك  
 ان كان رطل بهذه الصفة وسواها يطول في تلك الوجوه والشري والزبرة والعراذل بهذه  
 دل على مثل ذلك الا ان زودا وتقل حرا **الباب الثاني** في معرفة كاسعار الاطعمة  
 ويطلب من طالع الاجتماع والاستقبال التي قبل التورم وقبل حصول السنة صاحب القدر  
 وكذلك طالع كل اجتماع واستقبال التي قبل التورم وقبل حصول السنة اقوي **فصل**  
 البروج لارضية تدل على المراكولات مما ينبت من الارض والمانيات على نبات الماء  
 والثمار تدل على الزبيب والفضة والحواسم والقهوة والتمباكات على الرقيق والخبز والكانار  
 والبقر **فصل** تدل على العقاقير على تبا اسود والمسترى يدل على الحنطة والشعير  
 والارز والحبوب التي يغتدى بها والملاوة والفلين ويشاكر الزبرة وكل ذلك وسعي  
 تتفرق بالدلالة على الفضة والحلوة والعطو والرقيق والارز الخ يدل على الجيوب بوفرة  
 والهدية والسلاخ وتدل على الزبيب والاشياء المنقوشة والمصنعة التي ليست  
 خشبة الصنيع والقرش من الزبرة والشمس كبطار فاتي كوكب قوي ويوجد  
 في افلاكه في كافي عن سورة الطالع عن وعلا ما يدل عليه واج كوكب ضعيف  
 وانحر الزبرة افلاكه في كافي فان ما يدل عليه **فصل** اذا كان المشتري في طالع الاجتماع  
 ولا استقبال الذي قلنا من قبل مزاجه واتصل صاحب الطالع بالمشتري والزبرة  
 وصاحب الزايم قوي في الفاحس وصاحب الفضة في صحت صاحب الطالع كماله في ذلك  
 او الفصل او الشري وان كان بالصدقة ذلك فبالصدقة اذا اتصل القوي بالاجتماع  
 ولا استقبال يزحل وزحل صاحب في كماله وجد او فلكه غيره وذلك من جهة المعام المتاجر  
 بلاحد ودعامة وعشرين يوما يدل على الغلاد والقوي ذلك ان كان حظا في جازر من الزبرة  
 الذي يغلو حوسن جنس جوب البرج الذي رطل كارضية والمائة والذرية والسنوات  
**فصل** صاحب طالع السنة اذا كان في احد لاوتاد وهو زايدي في السهل على الزايرة في السهل  
 شكله وكذلك ان كانت في لاوتاد كوكب زائدة في المسير فان كان في ذلك في الطالع دل على زيادة  
 التسعين اولها للاربعين وان كان في وسط الساعات من الرابع في الثلث لاربع في الاثنا عشرة **فصل**  
 فمن النصف الثلثة لاربع وان كان في الرابع في الثلث لاربع في الاثنا عشرة **فصل**  
 الفواصص والاجتماع والاستقبال اقوا فان كان في الطالع او العرش او الحادي عشر  
 او الحاسم وهو مقبول في موضع زايدي في الساعات في شرفه او اتصال كوكب منها حاله

في بيان الاجتماع

سكينة

حاله كذلك دل على زيادة التسعين وان كان في السابع والرابع او اتصل كوكب منها مقبول  
 في موضع لم يزد التسعين ولكن طلب وان لم يكن مقبولا لم يطلب وان كان في الرابع والعاشر  
 وهو مقبول نقص التسعين ويزداد النفاق وان لم يكن مقبولا نقص التسعين وكسد وايضا يطلب  
 والتحاق بالقبول والعز والاعلاء بجود في الموضع والضرر كل واحد منها هو الضد في السعد  
**فصل** جملة في كاسعار ان المشتري يدل على الرخص لا سيما اذا كان ضعيفا في هذه القوة  
 والطلب وزحل يدل على الغلاء لا سيما اذا كان قويا جديا لطلب فالقوة التي من الضعور  
 والكون في لاوتاد يدل على العوز والغلاد والكون في الطالع والقبول يدل على الطلب في الثروة  
**فصل** المستويات او تاد طالع السنة او طولها في حصول السنة اذا كانت قوية وهو  
 ان يكون مسادا في الافلاك كما في لاوتاد وزحل في حظه من حقه وعلا ما يدل على ذلك الكوكب  
 فان كان به قوة سر السنين في غلادته وان كان يطوي السنين السنين على حاله وان  
 كان ناقصا في النقص السنين **الباب الثالث** في معرفة الكسوفات المطلوبة  
 من الكسوفات سبعة اشياء هي في اتي البلدان تؤثر في كل ٢ مقدار زمان تاثيره  
 ١ حتى الوقت للعطاة تاثيره ٤ اي كوكب يدبر الكسوف في اتي جنس الاقمار  
 ٢ تاثيره من اتي جنس كوكب ٧ الزيادة والنقصان من جنس احدث **اما البلدان**  
 فان الكسوف يؤثر في البلدان التي هو العها الظاهر في بروج الكسوف او مشكلات ذلك البرج  
 ومذات تلك البلاد يعرف ولا يوقف لان طول البرج بنا المدن غير معلومة لنا فاذا حدث  
 الكسوف نظرنا الى البرج الكسوف من اتي ثلثة هو موطن الثلث الذي من ارباع الارض  
 والبلدان المعروفة في ذلك البرج ما يدق فيقول كذا في ذلك البرج على طرقة كذا فيقول  
 بان نظرنا الى البلدان المنسوبة للبرج بروج قديما في الكتب فيقول ان كذا في ذلك  
 البلدان وكذلك يقول في البرج من اتي في طالع الكسوف **فصل** الثلثة النارية وهو الثلثة  
 (بروج نارية) ولاسد والقوس للبرج الذي في الشرق الشمال وبلدانها ارض الشرق وبنواها الشاكر  
 وفوقها وهو حوزارم ونيجلستان وبلاد البلخار والجزيرة والروس والارمنية **وثلثة**  
 ١ جزيرة وبنو الثور والبنية واليهدي للبرج الذي في المشرق والجنوب وبلدانها بلاد  
 الهند وجزيرة العرب والاصفح اسمائها وارض الهند وكرمان وقطعة من خراسان  
 وبلاد اليمن وكرمان وارض بحر عمان وبادية العرب وارض اليمن **والمثلثة** العواينية  
 في جزيرة العرب والديون والبرج الذي في الجنوب والجنوب وبلدانها بلاد السودان  
 جزيرة العرب وسواحل البحر العربي والبحرين والعمان واليمن باسم العام الجنوب **والمثلثة**

امر ايد اوط  
بلد لوه كم  
طاه من بروج  
كسوف اول  
يا اول بروج  
مفتاح اول  
برج نارية

اطراف  
اد جال نارية  
هـ

وجنان وارض  
حدها نارية

الميتة ومنى اطلق والعقوب والحوت للبرق الذي يزلزل القوت السائر في بلادها بلاد  
 الهند وبنال وجران وافرغ حياؤم من الكبري والصقالية **فصل** وانما البلدان  
 المنسوبة ليا برح برح خان الخليلي والوعاق وادربجان وناحية ارمينية وبلاد  
 وقلطنين وبلاد اشام والرملة **التور** له مدن والمادين ماء الكسوف وماه البقرة  
 وكراكراد وناحية السواحل الجبال ونواحي الطرسوس و**الجوز** له الديلم وبلدان مصر  
 وكبرق وجرجان والقوقان والقيروان وكاسكندرية وخورزم **والسلطان** له ارضت  
 الصفري والصفاني الى شرق طراسان ومرور وروجر وبلاد فرنجية والروم الفارسية  
 بخلاف كادوب الثغور **والسند** له السند وطوس وما يليها ونيسابور ومن  
 بلاد الترك في اناحية العمارة وارض طالكه وارضتة الداخلة وباب اجاز **والسيلة**  
 لها ارض الجزيرة وبلاد الموصل وبلاد الخرمقة وبلدان الساحل التي بين ثغور المصبصة  
**والمتان** له كرمان وچستنان وكابل وخراسان وهرات وبلخ وناحية القوق وصيد  
 مصر في نجوم سينه **والعقرب** له ارض خاز وبادية العرب ونواحيها  
 بلاد اليمن واليمن والي قوسح والراي **والقوس** له بغداد واسفهان والقيرو وبلاد  
 الروس والبخارية وبلاد اليمن **والدي** له بلاد الهند وبلخ وناحية القوق وصيد  
 واليمن واليمن واليمن واليمن واليمن واليمن واليمن واليمن واليمن واليمن واليمن  
 العقيد وخراسان السند وخراسان **والقوس** له رمال البربر وبلاد الخرم  
 والسر والي نواحي بلاد خرم وخراسان البلدان المنسية للبربر وخراسان وخراسان  
 من الجزيرة في بلد من البلدان ومن اشكاله برح من البربر كان الكسوف في بلادهم ذلك البربر  
 اوتق **في مقدار الزمان في تايه الكسوف** فانما انظر للاساعات الكسوف من ابتداء  
 الى الخلاء وناحية الساعة مشتتة من كسوف الشمس سنة ومن كسوف القمر سنة  
 فان كان في مقدار زمان تايه الكسوف اما الوقت في مقدار تايه الكسوف فان نسبة  
 الساعة الزمانية التي بين كسوف الكسوف وطلوع الكسوف التي عند كسبه ما بين كسوف  
 الكسوف وبين مقدار تايه الى مقدار الزمان كله في كسوف الساعة الزمانية التي بين كسوف الكسوف  
 وطلوع الكسوف في كل الزمان الذي لكسوف وتسم على اثني عشر ساعة حصل فهو الزمان  
 من مقدار الكسوف الى مقدار ما يكون فيه **فصل** وانما الكواكب المتحركة في الكسوف في الكسوف  
 على برج الكسوف وطلوع الكسوف فان شاورت كواكب فالقوس صاير برح الكسوف  
 فاي كوكب كان له في كسوف الكسوف وتشارك الكواكب الذي تقرب منه الشمس اذ

له جلد لطف

٢ مؤلفان و  
٢ مؤلفان

٢ مؤلفان

٢ مؤلفان

٢ مؤلفان

٢ مؤلفان

٢ مؤلفان

٢ مؤلفان

٢ مؤلفان

٢ مؤلفان

درة والكواكب الثابتة الذي في درية الكسوف اوتق طلوع الكسوف اوتق درية وسط  
 سائر طلوع الكسوف والمشرق القريب من الشرق والبعيد من الكواكب العلوية فيعلم  
 هذا النظر بان كان المدبر للكسوف كوكبا واحدا او كان كوكبين او ثلاثة من المتحركة  
 والثابتة **واما الخمس الذي في تايه الكسوف** فيستدل بالبرق الذي في كسوف  
 الكسوف وصورة ذلك البرق والصورة التي فيها الكواكب الثابتة من الصور الثمانية  
 والاربعين فان كان في البرق التي على صورة الخمس كالجوز والسنبلة واليران والديلم  
 والنصف الاول من القوس كان في الحوادث في كسوف الانسان وان كان في البرق ثبات الماء  
 كالسلطان والحوت كان في الحوادث في حيوان الماء وان كان في البرق في كسوف الاطراف  
 كقوس والشور والديلم كان في الحوادث في البرق والشمس والشمس والشمس والشمس  
 اوتق برح كالمقدون كان في الحوادث في الارضية وان كان في البرق الساج البربر كالا  
 الساج البربر وكذا الكسوف في الصور الثمانية والاربعين والاطمان كان المدين في البربر  
 كالوسه الارضية كان الحوادث فيما نيت من الارض وان كان في البرق السماوية كان الحوادث  
 في الانسان والبقرة والشمس والشمس والشمس والشمس والشمس والشمس والشمس والشمس  
 وحيوانه وان كان في البرق المائية كان الحوادث في كسوف الماء  
 وهو ايضا ان كان المدبر في الصور التي تدبر في الحيوان البري وعرضه في الشمال  
 والى الشمال والجنوب وان كان في هذه الصور عرض في الجنوب ذلك على الامطار و  
 السيول العظم وايضا ان كان المدبر في كسوف البرق السماوية كان الحوادث في النار  
 الاشجار عند خرمها والنبات والاشياء التي تدرك وينفع بها انقطاع البرق وان  
 كان في الانقلاب الصيفي كان في الثمار والنبات والاشياء التي تدرك وينفع بها  
 في الفصل الصيفي ان كان في الاعتدال الخريفي كان في الثمار والنبات والاشياء  
 التي تدرك وينفع بها في الفصل الخريفي ان كان في المنقلب الشتوي كان في  
 الثمار والاشياء التي تدرك وينفع بها في الفصل الشتوي وايضا  
 وايضا ان كان المدبر في برح الاعتدال كان ما يحدث في الهيا وبعده  
 اطل بيرو

هذا  
٢ مؤلفان

باب البربر  
٢ مؤلفان

في كونه الشمس معتدلة في حروف القمر مشرقا كان الحادثة العبادات (ثاناً) في  
 في الدليل من ذلك الجنس وان كان على القابلة كما كان في  
 في الصف من العبادات وان كان في برجي انقلاب كان بلحذت تغير العبادات والى مضان كان البرج  
 في ذلك الجنس الثابتة دل على الحادثة في الثابتة وان كان في البروج ذوات الجبرين دل على الحادثة  
 وان كان في الناس والملاور وان كان في البروج المنقلبة دل على الحادثة في الرعية والمعابر  
 من الناس وايضا ان كان المدبر لا يسوف الشمس شرقا وشرق القوس كان الحادثة في كونه ذلك  
 جنس واما في الحادثة في جنس طبيعي كوكب المدبر وهو الفاعل للحادثة فان كان كوكب  
 مدبره في جنس منها ببعض **فصل** في كوكب طبايع الكوكب على انها مفردة في فعلها  
 حتى اذا التفتت طبايع بعضها ببعض من انما بالالفكر الصافي في البر الذي **فصل** اذا كان  
 صاحب التدبير وحده فهو الجملة بسبب فاد يكون عن بره او ما فعله البري الى من  
 فانه اذا كان الحادثة في الناس فهو لارض الطوبى والسبيل والزوان والتاوي  
 بالربويات وانما في الفصول وجهات الريح والبرق ونبقة القلب والبرق والبرق  
 في اوله وفيه واذا كان في البرايم المستعمل كانت لانه حينما قلنا وعلل تعرضها واما حال الهواء  
 في حده اوله في تعرض فيه بره تدبير على حساب وراثة الهواء حتى يحدت الوبايع تكاثف  
 الغيوم والقلل والرتق ويتولد من ذلك موام مؤدية واما في لانه من زيادة مقولة  
 وردة المياه وفيها عرق السفن ومعه ركب الماء واما في التيارات التي تتبخر  
 من لارض فيعرض فيها عود وقا وفي ذلك التي يخرج البرايم الناس مشرقة ووجه الفع  
 من الدود والباد وكثرة كالمطار وكثرة البرايم التي اذا كان صاحب التدبير وحده فهو  
 بالجملة في الاشياء فعلها في ما في الناس فرفعة المراتب وحسن الحال والافق واما في الحاد  
 فانها كثره الاشياء التي يعتدي بها الناس مع مولد وجودها وخصها واما في الدواب  
 المستعلة فالكثرة والزيادة وانتفاعها واما في الهواء فالاعتدال والصبر والطيب  
 واما في لانه في المياح فالاعتدال **فصل** اذا كان صاحب التدبير وحده فهو بالجملة في  
 الفع الذي يكون عن اليسر في فعله للبرايم التي في الناس في حروب وقتن وموت  
 الفجأة وارض يكون عن اليسر وقفة الدمع في عينه القبح كثره للصوم وقطع  
 الطريق واما في الهواء الحادثة الشرب والرياح الحارة وقلة الاطوار وظهور الزمان والشراب  
 كس ناكه عرف واما في البروق السفن حوض ضيق عن رباح مختلفة منظره واما في المياح فخصاها  
 وخصاف العيون واما في الثمار والنبات فعلها في حروب ارباح حارة نفسة  
**الزهرة** اذا كانت صاحب التدبير وحده فهو بالجملة فعلا كفعال المشتري  
 وينفر فعلها في الناس ان تولى بالانسان وكثرة الظواهر والتولد وزيادة الميل

شورت تدرست اوله  
 (ثاناً)

الميل الى اللعب والسرور والطرب والتمتع بالفح **فصل** اذا كان صاحب التدبير في كونه  
 اذا ما زرع كوكبها في كونه طبيعي واما فعله في خاص فحركه كاشياء الكون من كوكب الكوكب وعلل  
 في الناس في كونه الملقط في الحبل وموصاهم قطع الطريق والسرقات وسبب لارض الثابتة وكذا  
 التي تنفس في كل يوم والسعال والسيل والقطيع والقزف وللكلدانة والفاضة اذ اوقع  
 في الطالع او في النسخ او في العاشر او في الحادثة وسورة الرقوة الذاتية والبرصية والنكاح  
 في هذا الباب اقوي وليس راجع وسر حركة حادثة في الهواء حادثة رباح مقولة وخصه  
 وعود ويروق ومواعتق وزلازل ومن في الحيوان والنبات المستعلة الحادثة **فصل** اذا كان  
 في الحادثة **الزيادة والنقصان** في الحادثة فانما تعرف من اجتمعات ولاستقبال  
 الحادثة في ربح الكسوف او طالع الكسوف او مواضع المدبر للكسوف اذ احدثت الكوكب  
 المدبر كانت كسوف او حست به ان كان في كسوف الكوكب المدبر او تقوية  
 ووقوفه او ما لانه وكانت ناطرة ليطالع لاجتماع ولاستقبال او ما لانه في اجتماع  
 على ما قلنا واطارة للبرج الكسوف او طالع الكسوف فانه اذا كان مشرقا او واقفا كان  
 عنه زيادة الحادثة فاذا كان راجعا او مقابلا للشمس كان عنه النقصان **فصل** وقوع  
 الكسوف في موضع للشمس او طالع مولود فير بذكر الوتد كمن يقع في طالع فيبر  
 بيدت او في العاشر فيبر باحوال السلطان وعلل هذا انفس الوتد من الباقي  
**فصل** وقوع الكسوف في موضع للشمس من مولد او مقابلا فيبر بالمولود اما كسوف  
 الشمس في موضع للشمس من المولود او مقابلا اما كسوف القمر في موضع القمر من المولود  
 او مقابلا واما اعلم **الباب الثاني في الحادثة في الحادثة** وذوات الاذنان  
 والبوقات والحواري طبايعها تقوم مقام طبيعي الخبز وعطار ودمه لوز ولاحراق والزلزال  
 والارض التي تعرض لها ويبدل على المواضع التي حادثة فيها لارضها من البيوت  
 والمواضع التي حادثة فيها لارضها من البيوت والمواضع التي ينتهي من الحادثة  
 على حط سائر ما في الحادثة هذه كاشياء رقيقة كان الحادثة عند سراجا واذا كانت عوفة  
 كان الحادثة عندا بطيا **فصل** الشرائط اطلعت او غابت وخصاها في لانه في كونه  
 وان كانت ديرة تاملت في لوان او مائلة الى الوجة النارية وكانت شعاع الشمس في كونه  
 ولت على رباح شديدة فان طلعت سودا او مائلة الى الوجة او غابت او طلعت في حساب  
 او كانت حوله مائلة ولت على مواءم شائتي ومطر **فصل** في فقد موضع القمر قبل اجتماع  
 ثلثه ايام او قبل لاستقبال او قبل كاستصاف الضور فان ظهر رقيقا صافيا ولم يكن حوله

شيء دل على صحته وان كان الجمر وكان في البرية لم يتحرك دل على سبب الرياح وان كان الجمر  
او اظفر عليهما دل على شتاء ومطر **فصل** الكواكب الثمانية الثيرة اذا راسيا في اعظم  
ما حوت العاشر يدل على سبب الرياح **فصل** انقراض الكواكب وجرها ان  
كانت مهيمنة واصفة دل على سبب الرياح من تلك البرية وان كانت من ههنا دل على  
سبب رياح غير منتظمة **فصل** قوس قزح اذا ظهرت وقت حلول على دعوى  
شتائي واذا ظهرت وقت دعوى شتائي دل على العيب **فصل** انقراض الكواكب  
**والقارات** ان لاكثر اهل الصناعة في كل العاليم طريفة اخرى وسير في قران القرية  
وزحل والقرص احكم فيهم فيه اعتقاد او اشد منهم كما لا يخفى في قوله على غيرهم  
من قران مدني الكوكبين وسير في كل واحد منها اربعة عشر سنة ثم يدعون على هذا  
البنار انها اقتران في كل سنة اثني عشر قرانا وفي بعض الاوقات ثلثة عشر قرانا  
ما بين كل قرانين عشر وثمانين سنة بالتقريب ويقرنون به التقاويم من قران  
الكائن في اول الثلثة لا الكائن في اول ثلثة اخرى ولو بحثنا هذه الطريقة لكانت  
تلك مونا كثيرة من الاهتمام بتعداد الكواكب وتفاوتها واذا كان كاعتقاد  
على مواضع القوس لم يضبط عدد قرانها في الثلثات ولا عدد كواكبها والذين  
القرية القرانين واليكار يحصل في ايام الوقت في قران مدني الكوكبين بطور  
سرها وصورة الوقوف على احوالها المتعلقة بالروصد على التحقيق في احوالها  
السنة التي يتفق فيها القران طالع القران وحكوا على موجبات من ذلك الطالع  
كما حكم على سائر القارات من طوابع مباديها فاذا انصفنا انفسنا علمنا ان ذلك  
طالع مستعار الا اننا نتبع القوم في ايامهم ونجاساتهم والعرة وحسادهم كما نرى فيهم  
ولا يعدل البعدان القران لونه فكل تدويرها تارة العالم فختار في كلامه ما هو  
اقرب اليه الظن واليه الا القاص **فصل** فاذا اتفق قران في وسط المسية نظرنا في وقت  
القران من المستعمل على صاحبها مما هو اقرب اليه فلو افترق فلك تدويره ومن اولى  
ذلك هو المدبر في ذلك القران فان كان زحل على الضيق والشمس والقمر وكثرة العقم  
ولا حيران والبرية لا نور وان كان المشتري دل على النصب والخر والامن والسعادة  
**فصل** في نظر الطالع القران الذي طلعنا انه طالع السنة ان كوكب غير اعظم  
قوة والشمس اذ كان على ذلك القران بالكلية من طبعه ذلك الكوكب وان كان زحل  
حكنا بذلك باقنا من البرية والضيق والتعاقب لا نور والهموم واحوال زحل في وان

كان المشتري في الايام والخصب وكثرة الخيرات وسهولة امر المشي وان كان المريخ في الظلم  
والتلصص والخبز والفكر الدماوي والقارات والبريق وان كانت الزهرة في قنوة  
ام الحاسر والخضبان وكثرة الهوى والغنى والتمتع والكفاح وان كان عطارد في قنوة  
ام الكتاب والتجارة ونجار الصنائع والعبادة ولا ما وان كانت الشمس في قنوة ام الابرار  
ولا شرف والملوك والمنتخبين اليهم والنعورين اليهم وان كان القمر في قنوة ام البرية  
والختم وصحة الايدان وقوتها وورد الاضمار من النواحي فاذا امتزج الكواكب ان وصلنا  
حسب اشتراكها كما اشتراج الشمس والمشتري فيدلان على الملوك الحاكمة المنسفة الحسنة  
على الخدم والرعية وكما اشتراج الشمس والمشتري فيدلان على جور الملوك وقلة انصافهم  
ورحمتهم على الرعية والضعفاء في ملكتهم وكما اشتراج المريخ وعطارد فيدلان على الفجر  
والزنا والسحايات والحيل والكذب وكما اشتراج المشتري واحد الخمين فيدلان  
على سوء سيرة اهل النسك والقناعة ومن يظن فهم السار وكما اشتراج الزهرة والعمرة  
فيدلان على كثرة التمولد وكثرة الاخبار السارة وكما اشتراج القمر وعطارد فيدلان على الفسقة  
والمناظرات وجمدة الخواطر وجودة الفكر والذم من وكما اشتراج الزهرة وعطارد فيدلان  
على قول الاشعار وتعلم الفناء ولا طمان ونقر كواثرها وعلى الجملة اذا ما نزع عطارد كوكبا  
من الكواكب قوي دلالة واعانة على فعله وشاركه فيما يجد رعيته من النابذة **فصل**  
ينظر من هذا الطالع في حال طبقات الناس كما تقدم وكثرة الباطن الناس من هذه المقالة وعلى  
نكاح الطريقة فلا فرق بينهما الا انهم في هذا المعنى دلالة والطول زمانا وفي ذلك اخص دلالة  
واقهر زمانا **فصل** يدبر طالع القران ويرجع القران الكلي سنة برجا فيكون الطالع ويرجع  
القران دليل السنة كما هو في النابذة من الطالع القران والشمس القران دليل السنة الثانية  
وعلى هذا النسق والنظام ثم يتفقد في كل سنة برجي الترتيب وصاحبها ونحوها بالصح  
والنحو في كل سنة تحسب كل وحسب موجبات طالع السنة والساعات والاعلان  
في الحكم على ذلك بين مختلفا بعض كادلة ببعض وتتميز السعوى والنحو محتاج فاعلم  
ومكرة ضافية في حركاته حتى تميز لا قوي من كاضعف في حكم القوة العالية اذا قبل  
الشر والخير والقوة بالضعف والشمس اذ كانت بالبرية فاما اذا كثرت دلالاتها وموتت وتقلت  
والليل الضد فانها على الظاهر والغالب منها اهل قريب **فصل** في وجدنا صور طالع القران  
كوكبا في كبر قواما الذاتية والوضعية بسعده اكثر الكواكب كما هو معارض بالنظر او لانفسا  
وموضعه في النور والعتمة والحادث والشمس الطالع اقوي وفي الثالث والثاني عشر والاربعون

اضعفي

كلما ظهر من سطح الأرض في تلك المرات في تلك الكوكب فماذا كان في الأوتار وما يراها كان من أجل ذلك  
والله في حاشية وأن كان في الثالث في الكواكب والساكن كان ميانها الكوكب الدول والملة  
فإن كان زحل كان في بعيد الغور في النظر من أجل البعد القديمة وأن كان المشتري كان  
أعلى الوجود والصلاح أو قريبا منه الخلية وأن كان المريخ كان غلبه ما غلبه ما غلبه ما غلبه ما غلبه ما  
وإن كانت الزهرة كان متدينا عابدا عصفيا وإن كان عطارد كان غلبه ما غلبه ما غلبه ما غلبه ما  
أيامه وحجابيه وإن كانت في القمر كان من ابتداء الناس وانتهى ذلك ما بين الطالع ووضع  
القوان وما بين الطالع ووضع الكواكب على كل سبع سنة وتلك السنة تخصها وطال ما سعة التي  
يظهر فيها أم ذلك المتقلب وقوته وبرج كالتزام من طالع القوان مما كالمبدأ والولد كالتزام  
لا من هذه قوانات معذابين الكوكب في وسط سيرهما في المنكفات الثانية إلى انقضاء القوان  
كأربع **البيان الثاني** في الأوتار على مذهب القدماء والمقدما لاولين  
من أهل هذه النسخة في الكوكب المبادرت العظام أصلها وبنائها يسمى منها الأوتار والدور  
ثالثا في رستون سنة شمسية فخالوا السنة أربع فصول ابتداء الفصل الأول من حيث  
تخل الشمس من درجتها واربعة عشر دقيقة من حوت في هذا الموضوع يكون خاصة  
الشمس بروج سواد الزيجات القديمة وسطها وثمان وعشرون برجا وثمان وعشرون درجة  
خاتمة التعديل وزايد على الوسط وتبين في الشمس المصعود من وسط فلك الإيالي الوجود وبنائه  
الفصل الثاني من حيث تخط الشمس ثمانية عشر درجة من الموزاد في هذا الموضوع  
يكون الشمس في اوج وضاعتها صفره ولا تعدي لها وابتداء الفصل الثالث من حيث  
تخط الشمس ثمانية عشر درجة وستة واربعون دقيقة من السبل في هذا الموضوع يكون  
خاتمة الشمس ثلثة بروج سواد وسطها ثمانية عشر درجة وثمان وعشرون درجة وبنائها غاية  
التعديل ناقص وتبين الشمس المصبوط من وسط فلكها إلى ما يلي الخاضعين أو ابتداء الفصل الرابع  
من حيث تخط الشمس ثمانية عشر درجة من القوس في هذا الموضوع يكون خاتمة سنة بروج  
سواد والتعديل لها والشمس الخاضعين فلكها في الفصل الأول سبع وثلاثون درجة وثلاثة  
ارباع درجة بالتقريب وكأيام بعدتنا وكذا الفصل الثاني والفصل الثالث والشمس اثنتان وعشرون  
درجة وربع وكأيام بعدتنا وكذا الفصل الرابع ونحو هذا سواد وضعوا الأوتار وقسوها  
الآن اليوم من فصول السنة ستة واحدة من فصول الدور **فصل** في تقسيم السنة في الأوتار  
كان قبل الطوفان مائتين وستة وبعين سنة شمسية وجعلوا أول تلك السنة على ما ناهي قلنا  
أول الدور وجعلوا أو الأوتار من مائة وستة وستين سنة شمسية وجعلوا أول تلك السنة على ما ناهي قلنا

لعمرة لا دور

نزل

يوسا

الديرة كان الطوفان بعد انقضاء مائتين وستة وبعين سنة وانتهى إلى طالع السواد  
أذ من ابتداء الدور لكل سنة بروج وسبب ذلك وأرا أيضا كل سنة دور بروج  
وكوكب وكان في الأوتار الثاني المشتري مع برج كاسد ووالد الدور الثالث  
المريخ بروج السبله وبعيد السبله وكان من ابتداء الأوتار إلى عند حلول الشمس ثلثين سنة  
واربع عشر دقيقة من بروج الحوت في سنة واحد وعشرون وثلثمائة فيارسية وانقضاء اثني عشر  
دورا اثني عشر برجا واثني عشر كوكبا وانتهى الدور إلى عطار مع برج الرطبان **وحملوا** الفصل  
كأول من فلك دور الميخ مع والي الدور والفصل الثاني للشمس والفصل الثالث لعطارد والفصل  
الرابع وطالع الدور طالع حلول الشمس الموضع الذي ذكرنا من الحوت في كل ابتداء دور وطالع  
السنة حلولها ذلك الموضع وتبين تلك الدرجة والدقيقة من الحوت بديرج الهموا لكل درجة  
سنة وتبين درجة القوس وتبين درجة طالع الدور عطار ذلك البلد التي درجة سنة  
ومن طالع الدور لكل بروج سنة فإلزام الدرجة من الدور في تبيين من درجة الطالع وكان  
من البرج في مائة بروج كالتزام من الطالع **فصل** في الأوتار بعد الأوتار في الأوتار  
في ذلك الدور وقوة الدور فيه وإن كان في الأوتار أو نحو ذلك على سواد الأوتار في ذلك الدور وانظر  
الدور فيه ولا انتقال من فصل إلى فصل يدل على انتقال الدور من قوم إلى قوم وقد يجوز بل يجب  
أن يؤخذ لكل من بينه الدور بروج وقت **سواد** في حاشية القوس عند انقضاء  
الدور إلى البرج التالي كما هو في القوس **سواد** في حساب ان تقسيم السنين الثمانية  
الثامنة من الدور على اثني عشر ربيع حد لكل واحد من أيام درجتها واحدة فالمرتب اثني عشر  
يعبر سنة في وقايق فثلاثون وقايق من درجتها فزاد على أول بروج كالتزام والسنه القابلة  
مثال مائة وستة وسبعين سنة تامة إذا قسمت على اثني عشر حصل ثلث وعشرون  
ولانقضاء عند انقضاء السنين في السطان ثلاثا وعشرون درجة وعلى هذا القياس  
فإن كان في الأوتار كوكب علمي وكان انتقالها إلى قوم غريبا ورجال غريبا أو نسل الرجال  
وعاوات وسبب ذلك العادة والسية وإن كان الولا اعتم والي الأوتار كوكب علمية  
كان انتقالها سنة بيت مليحة من أجل تلك الدوله وقابل وقتن فإن كان في الأوتار مسجوا  
في كاصل قوايات الدوله قوة وسعادة وإن كان مسجوا ضعيفا اضطربت الدوله  
وانتقلت حتى يتغير على الزوال ولا انتقال وإن اتصلت قوة الأوتار في دورين أو ثلثه وسبب  
ولله الفصل من الناحية التي بقيت الدوله تلك اللة **فصل** في الأوتار والي الأوتار كوكب  
علمي على ما بعد بيتي الملايم له اعتم الذكر مع برج الذكور ولا تتغير مع الأوتار في قول

سنة

سواد

لأعارة

وإنما تأخر دخول مدة الملوك لاسيما إذا كان العولي زحل مع برج الدلو والميزان فإذا كان العولي  
 كوكبا سلبا مع برج عطارد والوفا ضعيف في غير ذلك أو احتراق أو جمع شعيرات لاغا لمدونة  
 الملوك ونفا لا تار **فصل** إذا كان واليد دور كوكبا على ما يعبر به الذي هو بينه أو شدة  
 وسائر الكوكب العلوية والكزبان بين الوفا أو شدة ناظرة اليه مقبولة من العولي يدل على ظهور  
 ملكة يمكن لأقارب كلهما أو كثرها وذلك كما في الدور والبرج مع برج الجدي وقاطع الدور على واليد  
 والشدة يدل على العزوب أو كما في الدور زحل مع برج الدلو واليد وقاطع الدلو وزحل  
 فيه أو الميزان والبرج واليد والمشتري في الدلو أو الميزان **فصل** إذا كان واليد الفصل  
 واليد الدور زحل يكون في الدلو أو القوس من أول لأن زحل يجمع له ولانته الدور واليد  
 الفصل وإذا كان واليد الدور الميزان كان أول الدور أو قوس من آخره لأن الميزان يجمع له ولانته  
 الدور واليد الفصل **فصل** إذا كان واليد الدور والفصل قويا وانتهى الشهر أو كثرها أو كثرها  
 الدور ومن درجة القسمة إلى حب الميزان أو شعاعه من الترتيب أو القسمة أو الترتيب واليد  
 دل على خروج خارج في تلك السنة فبمكثت سنين أو كثرها ثم يعود الملك إلى العالم وإذا فصل انتهى  
 الترتيب أو كثرها أو القسمة في شعاع الميزان أو كثرها ثم يعود الملك إلى العالم وإذا فصل انتهى  
 ومعه برج موافق أحدث الزمان والشباب في الجود يظهر فيه العلامة فإن كان مكان الميزان  
 زحل وشعاعه مدة البروج المائية أحدث الطوفان والوقوع في البروج كرضية كسوف  
 والزلازل في العواصف البرية والفتوح **فصل** إذا كان واليد الدور  
 زحل والميزان مع احد بينهما وانتهى القسمة أو الترتيب في شعاع زحل على حادثة شاملة  
 بجميع الكواكب فما كواكب شخص بلدة كمنه في كون الكسوف في البروج واليد الملكة البلدة  
 التي طالعت البلدة أو موضع نيزها أو مقابلة أو تجميع وان يكون الكسوف في شعاع زحل في البروج إلى السنة  
 والبرج الذي انتهت اليه السنة فاسر وحده صاحب سنة والقسم نحو من زمان السنة **فصل**  
 أو في القرآن بأن يكون أصلا ومولد الأديان وما يظهر من الدول والمكروم واليونان الذي  
 يتفق عند راس الدور في السنة التي يكون انقضاء الدور أو في السنة التي يكون ابتداء  
 الدور وختم المقادير الثانية بهذا الكسوف **المقالة الثالثة في كرم الكواكب**  
 وتحويل سبها أي عهد من بابا في المقادير هذه المقالة في ابتداء خلق الميزان  
 وذكر أحوال قبل ولادة في معرفة درجة الطالع عند الولادة في تربية المولود في صور  
 بدن المولود وحليته ومزاجه في القدر في كفايته والعمل العارضة للبدن في أحوال  
 الخمس في كفايته التفانية في أحوال الدين في ذكر أخوة في الما والعادة في

زحل

في صناعة المولود وعمله في الزودج في كواكب في كاعدار وكاعدار في السور والفرسية  
 في حال الموت في قسمة ازمان المولود في كواكب في كاعدار وكاعدار في السور والفرسية  
 والتجوية في حساب التفسيرات **الباب الأول في مقدمات هذه المقالة** علم النجوم  
 هو علم الذي على الأرض والشمس في ما رتب من السعد وفعل الخير وحيث ما رابت وحيث النجوم  
 فقل الشر **فصل** الثقلية والتسرس يدلان على سعادة كالأمر في طبيعة النفس الترتيب والمعالية  
 على العدم والتعويق **فصل** القبول التام يدل على تمام الأمر والقبول الواسع على الواسع والقبول  
 على الرجاء والطبع **فصل** لا يقطع الحكم على أمر شاذة واحدة أبدا **فصل** أدلة الله الواحد  
 إذا اتصل بعضنا لبعض أو نظرت دلت على قوة ذلك الشيء وتامه وتكون بقائه وإذا كان بالضعف  
 دلت على الضعف **فصل** السعد والراجح والمخترق يضعف عن السعادة ويضعف عن السعد  
 كيف عن الشر **فصل** لا ياتد له القوة كالأمر في كواكب في كاعدار وكاعدار في السور والفرسية  
 التمام والزايل والسائل يدل على القوة **فصل** المشتري يقوم مقام لاوتاد والمغرب  
 تمام ما لاوتاد والدخل تحت الشعاع مقام الزايل والسائل **فصل** المنعطف عنه القمر يدل  
 على ما من كالأمر والنقل به يدل على ما يستعمل وسما حجب بيت القمر يدل على عواقب  
 الأمور كما يدل صاحب البيت الرابع **فصل** اتصال الكوكب بالكوكب كالأب والابن في طالع كسوف  
 منه والراغب في البيت وكما اتصال صاحب الطالع بصاحب التلازل على طالع الملك والسوق في انتقال  
 صاحب التلازل بصاحب الطالع يدل على اتزان المال ضعفا من غير كسوف الملك **فصل** إذا تولت السعد  
 مواضع الخوف جاءت بالمكروه من ذوي السلامة وإذا تولت النجوم مواضع السعادة جاءت  
 بالخيرات من ذوي الشر وعلم هذا بقاس إذا تولت النجوم مواضع الشر وتولت السعد  
 مواضع السعادة **فصل** فر الشمس في المقارنة من الميزان في المقابلة من زحل وحضر القمر  
 في المقارنة من زحل والمقابلة من الميزان **فصل** المشتري يدل على الكافة والمغرب يدل  
 على العلة وكافة ما قدرت بعثة والعلامة ما قدرت شيئا بعثت **فصل** الغلط المناس على الترتيب  
 أن يكون النجوم في طالعان قبل طلوع الشمس وبعد طلوع القمر **فصل** الشر ينسج القوة الطبيعية  
 الحيوانية والقمر ينسج القوة الطبيعية وزحل ينسج القوة الملكية والمشتري ينسج القوة  
 النباتية وعطارد ينسج القوة الفكرية **فصل** إذا كان طالع الزوجة سابع طالع الزوج و  
 وطالع المملوك سابع طالع المالك وطالع العبد سابع طالع المصاحب وطالع الصاحب سابع  
 طالع المصاحب وأميت أيام احد مع الآخر وعلم هذا بقاس **فصل** إذا وقع مولد شخص مكان  
 جزار

١٩

سعد في مولد الخوارج على مكرهه يلحق من مولده السعد من مولده **فصل** في مولد الخوارج  
 بيت كذا فانما ينعى به التسمي عليه **باب** في تسمية الخوارج **نظرة في الخوارج** وذكر احوالها  
**قبيل الولادة** ابتداء خلق الجنين يقال في حصول الماء بالرحم وقتها ما يجنب او الصق  
 بالشبوب ونحوه من قول تعبير الماء عن الخال الاول فيشبهه بالذرة في الارض كما في قوله  
 الوفين زمان غير معلوم الا ان ذكره اربع وعشرون ساعة وهو لغة واحدة من دوران  
 التملك في الاحوال التي يختص الانسان من القوى النفسانية والارضية الطبيعية وهي حسب  
 ابتداء خلقته ونموه ذلك الوقت والتعبه انما ان كل شهر من شهره قبل مولده من السبعة  
 وهو على طبيعة حال الجنين في ذلك الشهر **زحل** الشهر الاول من الحمل والابن في الكمال يتغير  
 منوط ويغير لطفه فان كان زحل في طالع ذلك لا ابتداء زمانه قويا كان المولود فيها بعد الغو  
 متفكر في عمارة جسد وقا صاوق المودة **المشتري** والشهر الثاني من الحمل وهو في الكمال  
 في النطفة طرفة ظاهرة قبلتها من دم كحشي ويغيره بالاب في الجامة وينظف فليدا وتخرج منها ریح حارة  
 ويقطر سببا ولد فان كان المشتري في طالع لا ابتداء زمانه قويا كان المولود خيرا فاضلا  
 على **الزهر** والشهر الثالث من الحمل في طالع لا ابتداء زمانه قويا كان المولود حيا طالع لا ابتداء  
 والقلب ويظهر لسائر اعضاء رسوم صفة وبقراط يسمى ما جبينها فان كان القمر في طالع لا ابتداء  
 في هذا الشهر قويا كان المولود شجاعا قويا مقدما جريا **الشمس** والشهر الرابع من الحمل وهو في الكمال  
 في طالع رسوم سائر اعضاء وقوى ونفسي وجرى الروح فيه وتكون في طالع لا ابتداء زمانه قويا كان المولود  
 في هذه الحالة وفيها بعد ما سببا فان كانت الشمس في طالع لا ابتداء زمانه قويا كان المولود  
 في طبع الملوك من غلاتها بالسياسة والتمويل طابيرة **الزهرة** والشهر الخامس من الحمل وهو في الكمال  
 في طالع لا ابتداء زمانه قويا كان المولود حيا غافلا ضيقا حزيننا ذامية وجمالك  
**عطارد** والشهر السادس من الحمل وهو في طالع لا ابتداء زمانه قويا كان المولود في طالع لا ابتداء  
 في هذا الشهر قويا كان المولود اذبا فينجم **القمر** الشهر السابع من الحمل وهو في طالع لا ابتداء  
 ونفسي فان كان القمر في طالع لا ابتداء زمانه قويا كان المولود عالما باهر الغلاة والمؤمنين  
 والياه وقد يرتاقان ولده هذا الشهر كان من حكمه ان يعيبه لان خلقه قد تمت واستقرت  
 طابع الكواكب وقوله **ان زحل** والشهر الثامن من الحمل وهو في طالع لا ابتداء زمانه قويا كان المولود  
 في الرحم في حصة الملكة السرورية خلقه فان ولد في هذا الشهر لم يعيش الخال التي ذكرنا  
**المشتري** والشهر التاسع من الحمل وهو في طالع لا ابتداء زمانه قويا كان المولود حيا طالع لا ابتداء زمانه قويا كان المولود

سعيدا

فان كان

كطبيعة الخوارج **الباب** **الثالث** في معرفة درجات طالع الجنين في وقت الولادة  
 ايضا سويديا اعظم لانسان لان يكتب شيئا لم يكن له قبل ذلك من سعادات العالم وثمنه  
 ويكتب لخاصة من المراتج والقوى النفسانية والوقوف على ساعة خروج الجنين  
 العالم ليس الا بالاسطرلاب يوجد به ارتفاع الشمس بالاعلبار وارتفاع الكواكب بالليل اول ما يخلق  
 العيانا هافا الذي يوقد من وقت الولادة بالأت الساعات من التفتحات تكثر ما يعرف  
 لمن الليل ولا يحوج وار شربا بالأت المار وقد يقع فيها التفاوت لاحتباس الماء واحتلاف  
 ميله الذي يكون على الذي سبب يوضح له في ذاتها فان الوقوف على وقت الولادة فقد كانت  
 ولا سبيل للوجود بالتحقق لان الغوم احوال في التقريب لاحتباسه نحو غودارا واكثره كمال  
 نحو ذار ينسب اليه الجيوم وليس مع صاحب الحسط والاعمال بطيوس التعرف بالمعاني الطبيعية  
 وبالاعمال الخفية فيتم مع صاحب الحكم والارسل هذه الصفة بطلونة صا والحد من الجيوم ونحو ذلك  
 الخرميو غودارا في سبط المار وقد ذكر بطليموس ايضا **غودار بطليموس** في وقت الخلق  
 ان قبل الولادة او بعدها في وقت طلوع النجوم والارتفاع والارتفاع الكواكب ودرجاتها  
 ولا استقبال الذي قبل الولادة على انه ان كان لا استقبال تبارا اخذنا جرد الشمس وان كان ليلا اخذنا  
 جرد القمر ثم تعرف الكواكب التي لها في ذلك الدرج والجو من خط من البيت والسطح والخلق او الحد  
 ونظر طالع الشمس ونظر في درجات كوكب من هذه الكواكب اقرب للدرجات احد  
 او ناطع القمر فيجعل درجة ذلك المولد مثل درجات كوكب وقد علمنا ان درجة طالع الولادة  
 اكثر درجات طالع الشمس اقل منه يجعل درجاته المولد فيكون وتخرج الطالع فان كانت  
 عدة كوكب قربية الدرجات بعضها من بعض اخذنا اكثر حظا ويؤخذ الغودار من حيا وكذا كذا  
 ترجع كلها الذي هو الارتفاع الى ذكرنا **غودار المار** في وقت الخلق ووقت الخلق ان قبل الولادة  
 او بعدها جرد ودرجات ساعة ونقيم الطالع لذلك الوقت وموضع القمر في ذلك الوقت  
 في هذه الغودار بعد ان موضع القمر لوقت الولادة طالع مع بسطة الارض في موضع القمر  
 بسطة المار في الرسم طالع الولادة وان مكث المولد الذي سوسه من شهر في الرحم فيما بين  
 كل زمان ثلثته بالتقريب اقلها ساعة او وار ونصف من اوار القمر ايام ما بين ثلثه  
 ونمون يوما وثلاثة اشياء بالتقريب واوسط عشرة اوار وايام ما بين ثلثه وسبعون ثمانية يوما

في وقت الخلق

اي



وتسبب الحيات وفرسية دقيقة وثلاثون ثانية بالتقريب وأكثر عشية او وار ونصف وليام  
 ما تيان وست وثلاثون يوما واحدي وعشرون ساعة بالتقريب فاذا اخذنا ما بين الطالع والقمر  
 ان كانا التقربت لارض وتسم على مسير يوم القرم وثلاثين درجة واحدة كسنة قبيد بالتقريب  
 وذكرا اذا حصلت الايام بعد ول السنين او بالسطر بنها البهجة في ارضية وعشرون وتقدر  
 على ما قسمنا فنحصل السنة كسورط ويزيد لفاصل من الايام والساعات على الكلت كما لو ط كان  
 ما بلغ الكلت بالتقريب فاذا اخذنا ما بين القرم والطالع اذا كان القرم فوق كالمض وقسمنا على يوم  
 القرم كما وصفتنا فما حصل من الايام والساعات فنقسمنا من الكلت كما لو ط كان ما بين الكلت بالتقريب  
 فاذا حصل من الكلت فنقسمنا من وقت الولادة التي بالتحسين فما يقع قوتنا عليه القرم ونظن ان يكون  
 فان كان في البروج الذي هو طالع الولادة وقربا من درجته التحسين والآن قلنا ان يوم يكون كذلك  
 اما يتقدم بهم او يتأخره فينظر في ذلك اليوم الى طلوع موضع القرم بوقت الولادة لانه لو علم  
 بيلا فان كان في النهار وقتنا الشمس في النهار ونقسمنا من طالع موضع القرم طالع جرم الشمس  
 فما يقع هو الدائر من الفلك من وقت طلوع الشمس للطلوع موضع القرم وان كان ليلا فلو قسمنا من  
 النصف الى طرف فنقسمنا من طالع موضع القرم طالع نظير في الشمس فاما في ذلك الدائر من الفلك  
 من وقت غروب الشمس للطلوع عند موضع القرم فيكون ساعة الدائر ويقوم القرم  
 عليها فيكون موضع القرم عند صالحيه الولادة وموضع القرم بوقت الولادة خالي ابتداء  
 الكون **فقد ان التفسير** يتحدد الحوادث التي تحدث في ما بين القرم من غير شدة وينظر الى ما بين  
 موافقة الطالع المستخرج ياخذ التهور اربعين فان كان الحوادث من بلوغ احد الاوتاد الى خمس  
 او الى سبعة رجعا عنه الى الوقت مقدار الزمان الحوادث ذلك معروف اما ان كان وقتا العاشرة  
 او الرابع فيهما فيطالع الفلك المستقيم واما ان كان وقت الطالع فيطالع وتدابيع فيطالع النظر  
 لكل سنة درجة وكل سنة ايام دقيقة وان كان الحوادث من بلوغ فضلا او كوكب  
 لا يخص فخذ ناعن الزمان المعلوم لكل سنة درجة وكل سنة ايام دقيقة فان كان في طالع  
 العدل ثم تاخذ ما بين الصيلاخ والنفس طالع الاستواء والبلد وتخط كل ما جدها وتاخذ القفل  
 بينهما وتقسب الفضل بين المطالع ثم تاخذ الفضل بين المطالع المعدل ويزيد المطالع الذي فيها بين الصيلاخ  
 وانما ان كان الصيلاخ فيها بين العاشرة والطالع فيطالع الاستواء وكذلك في الرابع القابل واما

البلد وان كان في

اما ان كان الصيلاخ فيها بين الطالع والرابع فيطالع البلد وان كان الصيلاخ فيها بين  
 والعاشرة فيطالع النظر كما حصل في وقت بل المطالع ثم تقرب بعد بل المطالع في سنة ونقسم  
 على الفضل بين المطالع فما حصل هو البعد المعدل من الوقت فنقسمه في آخر ساعة موضع  
 الصيلاخ ونقسمه من مطالع الصيلاخ اما بالاستواء واما بالبلد كس موقع الصيلاخ  
 من الرابع فما يقع هو مطالع الوقت من اوتاد الطالع فننظر الى اقرب لارتفاع اليه بالهدار  
 ونسحب منه الطالع بالاستقصاء **الباب الرابع في ترتيب المولود المولود**  
 الذي لا يتخذ في قمو الذي لا يعيش اكثر من ثلثة ايام الا السبعة والذي لا يولد في قمو الذي  
 لا يسكن اربع سنين **فصل** اذا كان احد البنين في ما وتاد واحد اخر من بعد او بعده  
 او قبله فان المولود لا يتخذ وقد قلنا في المقدمة ان حرر الشمس من مقارنته المخرج  
 ومقابلة زحل وحرر القرم من مقابلة المخرج ومقارنته زحل **فصل** اذا كان الطالع نحووا  
 بين التحسين ولم ينظر اليه سعد والمستوي على موضع النير الذي له النوية حسن ونحووس  
 فان المولود لا يقدر **فصل** ادلاء التزجيه ورجة الطالع ومناجها والبير ان كسهم  
 السعادة وارباب مثلثات هذه كلها واقوا كما ذكر ارباب المتكلمات الطالع والنير  
 الذي له النوية فان كان اكثر ذكره لا وتاد وما يليها من خلفها ظهرها ومصورة  
 او سليمة من الناحية حكم يتام التزجيه وحسنا وسهولتها وان كان بالهند من ذلك  
 كلها حكم بان لا تزجيه له وان كان فيها بين ذلك فيجب في ذلك الضعف حكم على ضعف التزجيه ونحو  
 على شدتها **فصل** سعادة القرم يومها من المولود وساعد يدل على عذارة اللين وجليه  
 ونحوه تدل على انقطاعه **فصل** **الباب الخامس في صورة تبدل المولود**  
**وتخليق ومزاجه** يعرف ذلك من المستويا على الطالع والمستويا على موضع القرم واقوي الكواكب  
 واكثر تاثير موضع فاق هذه الثلثة كان اقوى واكثر حفاظا او ايريا بالتبدير **فصل** اذا كان والي  
 التدبير وموسر قيا كانت حابة المولود وشبهه يكون العقل مختص البدن اسود  
 الشعر وشكاف شعور الصد متوسط العينين معتد لاي العظم ولا الغالب **فصل** مزاج البرد  
 والرطوبة فان مغربا كانت حليته ادم مرز ولاصف **فصل** كسط العو حقيقه حسن التالف

فصل في معرفة ما بين المطالع والقمر  
 فصل في معرفة ما بين المطالع والشمس  
 فصل في معرفة ما بين المطالع والنجمة  
 فصل في معرفة ما بين المطالع والكواكب  
 فصل في معرفة ما بين المطالع والاشجار  
 فصل في معرفة ما بين المطالع والحيوان  
 فصل في معرفة ما بين المطالع والنبات

اسود العينين والغالب على مزاجه اليبس **فصل** اذا كان والى التدبير وهو مشرق  
 كانت حليته ابيض اللون حسن الشموستوسط العينين حسن الغاير والوقار والمقدار  
 والغالب على مزاج الحرارة والرطوبة وان كان مغربا كان المولود ابيض اللون  
 الا ان لا يكون حسن اللون سبطا الشموستوسط العينين صغير الجسم الغالب  
 على مزاجه الرطوبة **فصل** اذا كان والى التدبير وهو مشرق كانت حليته بياضا  
 وثلثه حسن المقدار غضب البدن ازرق العينين متوسط الشمو الغالب على مزاج  
 الحرارة واليبوسة فان كان مغربا كان احمر اللون صغير مقدار اللبن صغير العينين  
 خفيف الشمو سبطا اصهد الغالب على مزاجه اليبوسة **الزهرة** افعالها شبيهة  
 المشركي الا ان الذي يحدث عندها يكون اجمل ويكون قبول اكثر وجمال جمال النساء اشبه  
 ويكون احسن خطا وانعبدنا وتخصها شمله العينين **عطار** اذا كان والى التدبير  
 وهو مشرق كانت حليته يكون العسل معتد لا يج عظم البدن حسن التاكليف صغير العينين  
 متوسط الشمو الغالب على مزاج الحرارة فان كان مغربا كان فيما يميز لادمة والصفوة هزولا  
 وقيل الصوت غاير العينين حدة شبيهة بحدقة المغز الغالب على مزاجه اليبس  
**النيران** يعينان الكوكبان اما الشمو فلما تصب على البسة والجمال وغضب البدن  
 واما الترفيع لا اعتدال والغضب والرطوبة المزاج **فصل** اذا كانت الكواكب مشرقة  
 فربية التثني حيرت الايدان مطلع فاذا وقف الوقوف لاول صيرتها جلدة واذا كانت  
 راجعة صيرتها معتدلة واذا وقف الوقوف لثانية صيرتها ضعيفة واذا استمرت صيرتها  
 حية تاملها لافات **فصل** الطوال صاحب طويمة فرعي افلاك ابتدا وير والقصار  
 في الخفيض من افلاكها **الباب الثاني في العيون** يعلم ذلك من مواضع  
 الصلابة والكواكب المتولدة عليها ومن المواضع القابلة اما مواضع الصلابة هي  
 السائر الطالع ثم الطالع ثم السائر ثم الكواكب وحده الطالع كالفلك لا دور من سائر  
 درجاته فوق الارض حدها قبل البيت الثاني عشر وكذلك سائر البيوت **فصل** الصلابة  
 اربعة الشمس والقمر والشمس الطالع الفلك بالليل والستور على مواضع الصلابة سوا الوالي والكبر  
 بانها

الاصح

براوا كان ناظرا اليه فاذا كان الصلابة احد العينين ولم يكن بموضع او يمانه فهو  
 الصلابة وهو الوالي ابيض ومن الصلابة والوالي ايضا يعرف جميع العرفان كان صلابة  
 والوالي تركناه وطلبنا صلابة بزانه واليه فان لم نجد فالصلابة جبهه اليرمجة  
 الطالع ثابتة **فصل** المواضع القابلة درجة الغاير ومقارنة الخبز والخبز من جازنا  
 ومقابلتها ومواضع الكواكب الثابتة من القطوع **فصل** كثرة الصلابة وتوالتها ونظر  
 بعضها الى بعض يدل على حي المولود وذلك في وقته وجوده **فصل** اذا كان  
 الصلابة او الوالي فيها بيز السابع والعاشر فصيانه الى درجة الغاير بياضنا خضرة  
 الطالع ايقالته الصلابة يطالع البلد كما كان فهو لحد درجة ستة والكواكب بقية ستة ايام  
 بالتقريب وهذا هو التسوية لخطاف التوالي واذا كان الصلابة او الوالي غير هذا الربع  
 سيرنا الى التوالي ابدأ **فصل** الصلابة او الوالي الذي فيها بيز السابع والعاشر فصيانه  
 الى درجة الغاير ب علم خطاف التوالي وحصلت سمون من العرفان السعوي الصلابة  
 بيز زيده والخمس تنقص وقد الزيادة والنقصان ان ينظر الى اجراء ساعات  
 السعد والخسر في موضع في نقص منها بقدر ساعات بعد علم الطالع ككل ساعة بعد  
 نصف التسديس اعني جرد من اثنى عشر وما بق من الساعة فهو الزيادة والنقصان  
**فصل** اذا انتهى الصلابة او الوالي بالتسوية الى مواضع القابلة في بعض سنين لم يخسر  
 ذلك الصلابة او الوالي بذكر الخسر عند ختم السنة او فيها السنة والخسر ونكته او نكاحه  
 الخسر ضعيف على القطع فان نظر الى موضع القطع سعد قومه لا اصله والخسر بذكر الخسر  
 وسائر آفة وعلة نتجها وتزوان كان الصلابة او الوالي فاسدانه لا اصل صلابة كالحال من الخسر  
 واما ان كان صاحب الطالع من لا اصل فاسد من الخسر فان ذلك عارض ضعيف **فصل**  
 صاحب الطالع من احد الناحين الذي يحسن غايته الاستمان كان حيا او متوجرا لا اصل  
**فصل** ولا كراصل الصلابة من هذا الباب طريقة اخرى وذلك انهم يملكون الشمس بصلابة  
 فوق الارض وحدها اذا كانت في ربع مذكر او ربع مذكر الا البيت الثاني عشر والسابع  
 والثالث ويملكون القمر بصلابة فوق الارض وحدها اذا كان في ربع مؤنث او ربع مؤنث الا البيت

الاصح

الاصح

الاصح

بالتوازي

لان كانه البار الحاصل في

والساكن والفتح والترتيب بانتهار الزمان في التفرغ الطالع ثم سهم السعادة ثم وبالعدل  
 سهم التفرغ ثم سهم السعادة ثم الطالع والظاهر ان سهم الكد ضاعة ويحلون  
 له ستمين كيري ووسيطي وبعدي من جانب يوف له وجه يعتقد به حجة فان كان في الويد  
 الحظ من التفرغ مثل سنية الكبرى وان كان فيما يلي الويد مثل سنية الوسيط وان كان  
 في الذوا مثل سنية الصغرى واذا اتصل بعد الكد ضاه من الثلث والستين  
 زاده مثل سنية الصغرى اما ان كان السعد في الويد سنية الصغرى تامة وان كان  
 فيما يلي الويد فتلك سنية الصغرى وان كان في الزواي مثل سنية الصغرى  
 وكذا يتقصد الحس الكد ضاه **وعطارد** اذا كان متمزجا بالسعد في سهم  
 واذا كان متمزجا بالبحر في سهم والزي ان من الثلث والستين سهم وس القابل  
 والمقارنة خمس من السبع خمس ايضا واذا كان الكد ضاه ضعيفا او خمس ضعف  
 امر العيش واستند خمس في المولد وعند كل خمسة تلقاه او تلقا الصالح لاسها  
 عند نصف سني الكد ضاه **الذي والوسط الصغرى السنين** مائة وعشرون  
 سهم وعشرون سهم **عشر الف** مائة وثمانية وستون سهم  
 خمسون سهم **عشر الف** مائة واربعون ونصف ثلثون  
**المشركي** سبع وسبعون سهم واربعون ونصف اثنا عشر المخرج سهمون  
 اربعون سهم **عشر الف** اثنان وثمانون سهم واربعون ثمانية  
**عطارد** سبعة وسبعون ثمانية واربعون **عشرون** **الباب التاسع**  
**في الاوقات والعلل العارضة للبدن** تعلم ذلك من المستور على القارب  
 وان اسكن ومن زحل والمخج والاقبال او الايا المستور من البرج الذي يتصل فيه  
 على ان الجبل للراس على الطالع والوجه واليوتور للعشق والظقوم واليوز الفلكين  
 والعصدين واليدين والسطحان للصدر واخلاء والرئة ولاسة المعدة والقالب  
 واليشية للبطن وكامعار والسرة والميزان كما سوا سفل السرة ليا العانة والعقرب  
 للمقعد والمذكر واليوتور للخصية واليدى للكركبين واليدى للخصية والمقعد

٤٥

منه وكذلك على هذا الترتيب من المطالع الى ان **عشر فصل** زحل له من ظاهري البدن  
 السبع لامين ومن باخذ النحال والثانية والبلغ والمشي واللس والفواد والاشياء  
 والمخج والبرج السبع لايسر والكبد والورق والذكر ولشش البحر والدماغ والمعدة  
 والعصب وجميع الاعضاء جانب لامين وللزئفرة السخ والدم والكليتان والمعدة  
 ولعطاره اللسان والنطق والفكر والمذكر قول القدر الكذاق والرئة والكرى وجميع  
 اعطار اللسان لايسر فاي كوكب من هذه النجوم فالاق والعلة فيما يدل عليه وقد تقدم  
 في المقدمة ان النجم اذا كان مشرقا حدث كآفة واذا كان مغربا حدث العقلة **فصل**  
 فصل يدل على كثرة البلغم ومواد تنصب على الاعضاء والقروح والاصحاب عار واليرقان  
 والسعال والقذف والنفوس وللنساء اوجاع الرحم المبرج يدل على نفث الدم ولا فاقات  
 السوداوية والجدام وبوجع ومواد تحرق في النظر والكبر في خروج سائمة نار ينبت وتاكل  
 في الرحم عطارد وتبقى كل واحد منهما على طبيعته حتى تزيده وتعلمه **فصل** المشوه  
 الخلق يوقد الزيران في لمار كالكبر في ناظرين الى الطالع ويجتوي على كومات الكوكب النجم  
**فصل** اذا كانت العلة والعمرة الزرع الذي كان في خمس في المولد او تزديعه  
 او معا جثة فانها مسمومة واشده ان يكون العلة من طبيعة النجم **فصل** تشهد  
 بسهم المرض وصاحبه كما يشهد سائر الايام المذكورة **الباب العاشر**  
**في احوال النفس** احوال النفس تنقسم الى العقل والظلمة فينبو لاه العرف في روعة  
 مدين الكوكبية وضعفها وسعادتها ونحوها يكون للحال بزهدين كالمريض حتى  
 يكون كالمريض بغير حكم ونبي وجاهل وغبي ينظر الى البروج الذي فيه عطارد والقمر  
 والكواكب المتولدة عن موضعها فان كانت متقلبة حيث كانت في كواكب كالمور والجم والعامر  
 حيث للمرج والثمانين حيث باعور والبرج كذا كانت محمودة كالكواكب والاعضاء  
 من النجوم والمواضع واذا كانت في اوقات خرد من حيث كانت النفس متقلبة كحالة  
 التغير في الوقوف عليها طياشة وطنة وان كانت ثمانية حيث كانت على اوله  
 في حردية ثمانية رزمية ثمانية صابرة تحت المنع **فصل** وان كان المستور على مواضع  
 عطارد والقمر زحل كان حاله في ذاته قويا محمودا في العوض في المولد وقوي الراس  
 والحال

بعد العود متفراداً برأيه وان كان زحل على خلاف ذلك مية المولود وكذا صفة اذ في الكون غير مستوف  
 برأيه جباناً معتزلاً عن الناس شقياً لا سبب وراءه ولا شرف فان شكا كالمشركي وهو اعني اهل  
 على الحالة المذمومة صفة خيرا مكتوب المشايخ تارة يا حبيد الراس هو ناخذ أكبر الهمة ساكناً فيها  
 وان كان زحل على الحالة المذمومة صفة غير معتاد الخبز الذهب العقل بواجب امر بلني صاحب ركاز  
 منعصا للمواد مستحاط بالاس لا بوثق بروي لا اختياراً فان شاكل وزحل على الحال المذمومة  
 صفة المولود غير يميزه هو وادخلها في العيون حسب العائنة لا يرجم احد منها و باقرها ينفع  
 حشواً على ان يفسد في الشفط متقلبا غاضبا يفضي للناس صاحب ظلم واخذها و  
 وهو بالجملة ثم وان كان زحل على الحالة المذمومة صفة المولود سلاما من قطع الطريق وولا  
 في الكسب لا ياتي له و ليس به قوة شدة قتال يناش وهو بالجملة ردة الحال فان شاكل  
 الزهوه و زحل على الحالة المذمومة صفة المولود يفضي للناس اذ في المشايخ روي اللقا غير يجب  
 للكرامة يفضي الامور الجليله حور اصعب العاشرة متفضي عن الناس متفراد ايرايه  
 كاهنا متشبقا باموراته ضعيفا كثيرا ليا مائنا لثقة غير راعيا على الناس وان كان زحل  
 على الحالة المذمومة صفة المولود شرهارة الجلاء من موماة جميع احوال الخسار تكلم التبع غير ميم تنكرا  
 خبايا محبة من قد طوية النسب فان ساكله عطاره وزحل على الحال المذمومة صفة المولود مقتضا  
 خاتا في الطلب ناظره الامور الكفنة صاحب نجاب نظائر النفس متفضيا متيقضا  
 خبايا الفهم يخاف وان كان زحل على الحالة المذمومة صفة المولود خفا حقوقا اكرود استغصا  
 لا قارب خبايا الشقا صاعرا في ساحر صاحب تعاو بند و خذ بعة غير في **فصل المشتري**  
 اذ كان مستوليا على موضع القوم عطاره وهو على الحالة المذمومة صفة المولود كبر النفس سخيا  
 ذاق قارحيا للناس تميل الى حرا عدلا حقيق فذو افعال حسنا متفرد واصاحب  
 سياسته و لولا كان المشتري على الحالة المذمومة صفة احوال النفس شبيهة باحوال البر وكونا  
 الا انما اضعف وامل وعن غير مثل ان يكون بذل كبر النفس مبدرا ووبدل السخى جباناً  
 وبديل اللطيف بمجيبا و بدن العظيم الكرم تباها فان شاكل المذمومة او المشتري على الحالة المذمومة  
 صفة المولود و شقيا فاسا صاحب حرب مذبذب خاضع في المغلبة والرياسة مظفر أكبر النفس  
 عشوباً صاحب لروني وان كان المشتري على الحالة المذمومة كان المولود و شقيا ما عطا فقط

فطاسر انشغال خفيفا صاحب ثمانية لا يثبت على واحد ولا تميز له ولا راي وهو بالجملة مختلف  
 لا ضلاق مضطرب لحوال فان شاكلته الزهرة وان شاكلته المذمومة صفة المولود متفقا متفقا  
 على اللطافة خبايا الصالحات والعطاء وود احسن للخلق خبايا اهل سليم القلب وهو وودا  
 بالجملة غير فاضل وان كان المشتري على الحالة المذمومة كان المولود غير فاضل في العيش مؤثث  
 النفس شعوقاً بالناس صاحب عشق كثير البهاج منهم كما فاجرا مبتلا فاعقل كعقل النساء  
 الا ان المشتري غير متفقا الى ان يعرف في ان يفسد على المذمومة صفة المولود على الحال المذمومة  
 صفة المولود صاحب نظرة الكتب صاحب علم العيون والمهندسة والحق شاعر اذ كني خطيبا نحو  
 الراي حسن المشورة نحو والرفق حسن الاضلاق حديدك حسن ذراع الخوض الرياسة صاحب  
 سياسته وان كان المشتري على الحالة المذمومة كان المولود كبر الخفا حفة امر الدفقس  
 يظن خفا انه حكيم وهو عديم العقل يخيال مفر باكره صاحب تعليم **فصل المولد** المولد المذموم  
 مستوليا على موضع عطاره والقوم على الحالة المذمومة كان المولود عموماً ريباً غصوباً خبا  
 للملاء صاحب وقابح في طريقه غير خاضع على طاعه ابراً مقداما متفقا صاحب سياسته  
 وان كان على الحالة المذمومة كان المولود سقاما قاطعاً سقاما لا دم خبا للغب سلابا  
 لا رحمة له ولا فعل مضطربا خبونا فان شاكلته الزهرة المذمومة صفة المولود كان المولود  
 ناشأ من الكذب الذي العيش حور واصاحب عشق سريع البذل لا يحب المرام الا انه  
 يخفي خبورا قلم صاحب خبيرة وان كان المذمومة صفة المولود كثير البهاج منهم كما مختلف  
 لا فعال مستهزبا بالزعم فاجرا كذاها عاشما سريعاً الى الشهوات ملو لاصاحبه فاس العقل  
 فان شاكل عطاره والمذمومة صفة المولود كان المولود قايدا صاحب دقا واصاحب سعة  
 نوكر صاحب حيل روي لحوال سديد الفهم حدة احوالها الا انه يخفي وبالمثل موضوعا لا عوايه  
 حسن الاولياء وواحد عقابيه وان كان المذمومة صفة المولود مقلدا جريا صاحب بناية  
 بهمة تامة نظرا للكرامة كذاها القضا حيتنا شهروا بالشر قاطع طريق خذ انا متفقا **فصل**  
 الزهرة اذ كانت مستولية على موضع القوم عطاره وهو على الحالة المذمومة كان المولود صاحب  
 خفا استعصا على ابراً صاحب فكر شديد الخبير يفضي للشرب خبايا المغلبة والرياسة متفقا لا شاكل  
 ولا حوالا العرف خبا وهو بالجملة قايلا الامور البهاج وان كانت الزهرة على الحالة المذمومة

كان المولد متواظبا صاحب عيش موزنا احوال شبيهة باحوال النساء حاصل الذكر خان شاطي  
 ويرى على الحالة المحمودة كان جبالا للفساد والكلية وكنيا شاعرا حسن الاطلاق فهاجا المحيا كالمنا جيد  
 الحدس يتبع الطريقة يتعلم من لقاءه تفقه معتدي باعمل الفضل ويشبهت بالخي ذم الناس تمتها  
 من جماعة النساء ما يلا الى الفلان طيبوا وان كانت الزهرة على الحالة المذكورة كان ضيقا  
 كزيجيل تاني الخطا ذوا جدين والساين روي الراس خدعا جدي الغور في صاحب الدم اعجب  
 وشيخ كثير **فصل** عطار اذا كان مستوليا على موضع فهو موضع القوم وهو على حال المحمودة كان  
 المولد قويا ومن صاحب قوايد وجرارات وتطويع جيد على صاحب علم الفقه والهدنة  
 والحساب كتو المنة تجا واذا كان على الحالة المذكورة كان المولد مكارا سخيا فعالا  
 ضيقا سريرا لا تتقال اجتماعا جديا كذا بالقطر لادوال **فصل** مشاكلة  
 الزيتون بهذه الكواكب وسما على الحالة المحمودة يزيدان في محمود ما يدل عليه الكواكب يتقصا  
 في مذموم ما يدل عليه وان كان على الحالة المذكورة يتقصان من الجود ويزيدان في المذموم  
 فعلى ما تقدم في حق وحكم ويتعان بالفكر الصلابة والزم من الجود والكواكب وشاكلات المحمودة  
 والمذمومة **فصل** نظر الفري الى الكواكب على المولد في حاله يدل عليه الكواكب ان كان الكواكب  
 قويا وذاته ول على تقدسه وكل شيء وان كان ضعيفا كانت حركته اقوى من معرفته **فصل**  
 البيت التماس اذا كان مسجودا دل على العفء والورع والديانة وحسن الخيرة والنبهة  
 وان كان محسودا دل على الضمن كل ذلك وكذا صاحب البيت التماس **الباب التاسع والاربعون**  
**التفريق** عطار وهو القران كاتبا في تاسنظري ولا تانظري الى الطالع وكان يفسر بها الخوس  
 فانه يوضح في حال الخاصة للنفق في طبيعة الكواكب **فصل** اجزاء العرش في الكواكب  
 هم الذين لا يظهرون مع اليدهم القوي عطار ولا يظهرون الى الطالع ويكون مع ذلك في الود بالهداية  
 زحل جبال اللبح الرخ **فصل** الجاه من يد الذل حال القوم عطار وهو الودهم كالجاه في الخمر  
 وعين والمرح بالهداية والود والهداية خاصة اذا كان في السطلي والسبل والحوت  
**فصل** العرشين من الخي اعني الذين يغلب عليهم الروطوبية هم الذين سرختم بالهداية  
 في الود ورضاهم بالليل وهو المستول على موضع القوم والقوي اربين تحت الشعاع او فارق  
 للاستقبال **فصل** الزيران في بروج مذكو الرجال يفرطون في التذكري والنساء يميل عليها من الى التذكري

٢٦

التذكري فان كان في بروج ذكرا في كل واحد منها زبادة يستند فان كان الزيران  
 في بروج مؤنثة عكسنا العقول وكذلك اني شمس المرح والزبارة بان يكون في بروج مؤنثة **الباب**  
**العاشرة في احوال المولد** اوله كلاب الشمس في زحل والبيت الرابع وصاحب  
 كلاب وصاحب المقدم بالهداية كالمشمس على الليل زحل واوله كلاب القمر والزهرة والبيت العاشر  
 وصاحب سهم كالم وصاحب المقدم بالهداية الزهرة وبالليل القمر من احوال تا ولاء في قوتها  
 وسعادتها وطولها يستدل على احوال الودين في القوة والضعف والسعادة والفساد في المقدم  
 من هذه الاذلال اقواتها واولاها بالاسم لا استدل كالمقدمات والار كلاب ليا واولاها كالمقدمات  
 يدل على الاتفاقي في الودين وسبلها واصونها الى كالمقدمات في نظرها لادخل واصونها  
 بعضها الى بعض ان يتركها يدل على طول عمره الا انه ان كان نظرها واول على طول العمر في  
 العيش وان كان نظرها مذموم يدل على عيشه كذا الاكثر لذة في **فصل** احتشاق السعور  
 باولها كاولا يدل على حسن الحال والرفعة في المنة وعظيم الجاه واحتشاق الخوس الضدين في  
 والكواكب المحتشقة بالليل على بعد بعضها اكثر وجانته وبعضها اقل والتهمة الخلية والشمس  
 هذه **فصل** سلامة كاولا او اكثر تاسن الناحية يدل على السلامة وسلامة البدن ونحوهما  
 يدل على السقم والخفة في طبيعة الكواكب الناحية **فصل** سهم السعادة وصاحب اذا كان  
 نظرا الشمس على زحل محمدا مع نظرا مشرق او الزهرة الى الشمس يدل على طول عمره كلاب  
 وكذلك نظرا الزهرة الى القمر نظرا محمدا مع نظرا المشري ليل الزهرة يدل على طول عمره بنظر الحال  
 ليد الى السابعة رابع الرابع وحال الغم من السادس ثامن الرابع هو قدم تقدم ذلك  
 في المقالة كاولي **الباب الحادي عشر في ذكر الاخوة** ادلاء الاخوة المرح  
 وعطار ويزج الناحية وصاحب واعني المستول عليه وهم الاخوة وصاحب فمن نظر  
 فمن نظر هذه كاولا او كالمقدمات منها ممتها الى الطالع وصاحبه يدل على كون الاخوة ان  
 لم يكن له اخوة وعلموا فقتلهم ونجا فقتلهم لان كان له اخوة ومن سعادته هذه كاولا ونظر  
 بعضها الى بعضها يدل على حال الاخوة في القوة والسعادة وسن يخدمها على الضد وطول الاخوة  
 المرح يدل على كمال الاخوة وعطار يدل على صغارها **الباب الثاني عشر في احوال السعادة**  
 ادلاء احوال البرج الناجي وصاحب والمشمس وسهم السعادة وصاحب سهم المل

وسايبه فمن حدة كاد لا وتطرا او توطر كاتوي منها الى الطالع وصاحبه وهم المال وصاحبو ونظر  
 لا بعض استدلال على كون المال وكثرة ومن اشكالها الجوزة يستدل على سموله من ثمانية من ثلثين  
 يستدل على ثلثها كما قيل المال او تصهوية الثمال **فصل** احضاف الكواكب باقوي ولا يلزم  
 ونظر النيران اليه نظر الجوزة او يدل على كثرة المال **فصل** قوة كاد لا وتوطر المستوحس على هم السعادة  
 شائعة وسعادتها تدل على المال والسعادة **فصل** لا قوي من دلالة المال اذا كان دخل على  
 المال في البناء والغلات وان كان المشتري فمن كفاية والنفوس او من مواهب تربية وان كان المخرج  
 من القياوة والسما وان كانت الزهرة فمن عطايها للصدق وان كان عطارد فمن العلم والتجارة  
**فصل** دخل اذا انقلب سهم السعادة نظر الجوزة او شاركه المشتري في النظر على المال  
 من مواريث يرثها ان يمكن ذلك وان لم يمكن فمن وجوه لا يزوجها ولا يعلم **فصل** ان كان  
 صاحبها اشتري الطالع وسوق مقبول في موضعه باقية المال عفو من غير طلب ولا تلف فان لم يكن  
 مقبولا كان الطبع والرجحان وان كان صاحب الطالع في العزلة دل على الظلم والرجحان  
 فيه فان كان مقبولا في موضعه غير متزوجس بال المظهر واصحابه وان لم يكن مقبولا حصل  
 السوء والخلب والتعب فان كان مقبولا او نحوها اصحابه ذهب عنه وان كان مقبولا  
 وانتفع به وعلمه انما يتبعه من اختلاف الوجوه **فصل** اذا الخنازير زوج مذكرة في كاد لا  
 او السنين الثمار والقرى للبلد فوق الارض وسائر الكواكب مختلفة في اواظق اليه من كاد لا  
 كان المولد عظيم ان ملكا كبره فان كانت الكواكب الخفية شعور اقوية واولها كان  
 اعظم لذي وكلما نقصت من حدة الاحوال نقصت بقدره من الكلال ان يكون الكواكب الضروس  
 طما وكونا فيكون المولد ذم غارة الشقا وكاد لا **فصل** الكواكب الثمانية التي في العظم كاول  
 والثانية او وقعت في حقيقة كاد لا وتوطر ومع احد النيران او مع هم السعادة اعطى الكواكب  
 والرياء على مزاج الكواكب او الكواكب الذي هو على مزاجه او من اجزاها وقد نفعه ولكن  
 التي في العظم الثمانية كبره الا انه دون كاول والثالثة فان كان على مزاجه فهو كاد لا وتوطر  
 رديه مذمومة **الباب الثالث عشر في صناعة المولد ودخل اولها لصناعة**  
 بزج وسط السمار وصاحبه المريخ والزهره وعطارد وهم العلم وصاحبه كاقوي منها ولا  
 المدبر العلم فان كان رجل على كدش والزراعة والهندسة وهو الفقيه وكانا روكيل علم

على قبح يكون باطل وشدة وادبار وان كان المشتري دل على القضا والتوسط والعلم  
 وكلها في الصلاح بغير الناس وان كان المخرج يدل على كل عمل بالثار والجدية والقيام والسياسة  
 والبطية والنجامة وان كانت الشمس دل على استخراج الجواهر من المعادن واعمال الحكمة بالثار  
 وان كانت الزهرة دل على الشهوة والعطو وصنع الوان الشراب وتزده ولعب الزهر والخطبة  
 والتلاوة والاعمال اللطيفة وان كان عطارد دل على التجارة والحيازة وقول الشعر وما شاكل  
 ذلك وان كان القبول على الفج والبريد والرسالة ومن الغلظة ايضا وتقدير المياه وادراكها في  
 ثم يمتدح كل واحد من هذه الدلالات ما يشاء كملح الكوكب وبياضه وفي **فصل** اذا  
 كان المشتري لار الصا وصاحب سطر السمار وحده او كوكب من الكواكب الصاعدة وسوقه  
 مقبول موضع ولا يخرج بشي من الكواكب كان المولد بقالا لاعلمه ولا صنعت **الباب**  
**الرابع عشر في تزوج** ادلا والتزوج للرجال البيوت السابع وصاحبه الزهره وسهم  
 التزوج للرجال وصاحبه وادلا النساء البيوت السابع وصاحبه الشمس وسهم التزوج للنساء  
 وصاحبه فاذا نظرت هذه كاد لا واقوا تا الى الطالع وصاحبه تزوج المولد واذا سقطت  
 عنه الطالع وصاحبه تزوج المولد واذا كانت كاد لا واقوا تا كاد لا وتزوج باقوام  
 معروفين وان كانت مسعوده تزوج باقوام نوسين وان كان بالشد من ذلك  
 قبله اذا كانت كاد لا واقوا تا في زوج ذي عيبين او نظرا الى الكثر من كوكب واحد  
 تزوج باكثر من واحد القوية المولد الرجال اذا كان فيهما ميزاج اجتماع ولا استعداد تزوج  
 في حدته او بقتاه والشمس في الوليد النساء اذا كان فيهما بين الطالع والغارب فوق الارض  
 تزوجت في حدتها او تزوجا اذا كان القمر والشمس في الضيف لا تزوج في هذا الجاه او تزوج  
 وتزوجت ملكا كبره او شيخ اذا كان طالع الزوج **فصل** اذا كاد لا تزوج تزوجت اياها معا  
 وقد منا ذلك في المقدمة **الباب الخامس عشر في كاد لا** ادلا المولد المخرج اعطى صاحب  
 والمشتري وسهم الولد وصاحبه فان كانت بيز هذه واقوا تا ويز الطالع ومما صاحب مواصل  
 او توطر كان المولد وان سقطت عن الطالع وصاحبه لم يكن له ولد فان كان الانفصال  
 او الفل من التلخيص او السدس كان بينه وبين الاولاد موافقة ويجب وان كان من السبع  
 والمغالبة كانوا مخالفين له وان كانت كاد لا واقوا تا او اكثر ما مسعوده كانوا سعدون

سابقه الطالع المخرج

**فصل** اذا كانت كاد لارا او الكثرة في بروج ذوات جدي من الارجح الكثرة الزرع وبعيد السطان والعربة  
 والتموت كان الولد اكثر من واحد وان غلبت خموس ثلث الاولا وكانت في بروج عوفتر  
 وور كاسد والسنبلة دلت على عدمهم وقتلهم وقلة الذين ينجون كان منهم وان كانت كاد لارا او الكثرة  
 ثابروج مذكورة او مشرقه كان عدما يولد ذكر وان كانت في بروج اناث او معرفة كان صابو ولد  
**فصل** الكواكب المعطقة للاولاد والتموت المشي والزهرة والمعطقة خاصة اذا كانت  
 مشرقه والمقدرة للاولاد والمقلبة منهم الشمس والزهرة وفضل وعطار في حافة  
**البار السابغ عشر في كاد قاء ولا عدل اذ لارا كاد قاء البيت كاد قاء البيت كاد قاء**  
 وصاحب وهم كاد قاء وصاحب واد لارا كاد قاء البيت كاد قاء وصاحب وهم كاد قاء وصاحب  
 كون صاحب الطالع في كاد قاء وهو مقبول في موضع او كون صاحب الطالع في كاد قاء وهو مقبول في موضع  
 مقبول في موضع او اقبال في صاحب الطالع وبين الطالع في كاد قاء وهو مقبول في موضع او قوتهم  
 في كاد قاء وصاحب الطالع مع مقبول في موضع فاني بعد ما اتفق كان صاحب كاد قاء  
 وظان وكذا في النظر اذ اعدا الا ان القبول يقلل العداوة ويضعف كون التبرون معاير  
 واحد جدي من مولد في او في برجين بعينها يدل على الصداقة والكيدة بينهما وكذلك الثلث  
 والشمس الا انه دون ذلك فان كان التبران معاير في برجين متقابلين من مولد في يدل على العداوة  
 والكيدة بينهما وكذا في جميع الاانه دون ذلك كون برهم السفاوة في برج واحد جدي من مولد في  
 يدل على العداوة بينهما الطبع في منقعة وكذلك الثلث والشمس الا انه دون ذلك كون الطالع المولد في  
 برجا واحد على الثلث والشمس يدل على الصداقة والكيدة والمصحة والعوية والقابلية  
 والشمس في ذلك يدل على البغضة **البار السابغ عشر السفر الغربة اذ لارا السفر البيت**  
 التاسع وصاحب والمزج وهم السفر صاحب واتصال هذه كاد لارا صاحب الطالع او نظرا  
 يدل على كثرة الاسفار وسقوطها على عن الطالع يدل على القلة كون اذ لارا السفر كاد قاء  
 وكون صاحب الطالع في الزوال من كاد قاء يدل على السفر في كاد قاء زوال القمر عن  
 كاد قاء يدل على القلة وكاسفار وكذلك كون المزج في كاد قاء كاد قاء اذ لارا السفر يدل  
 على البغضة وكاسفار وكذلك كون المزج في كاد قاء كاد قاء كاد قاء كاد قاء كاد قاء  
 من الغربة على ما يجب وخوسنا يدل على الضمن ولكن سيم الصفاوة وصاحب واحد

فصل

سماة السيد الشيخ يدل على كثرة الاسفار ولا انتفاع بها على قدر صحتها عادة صاحب سيم  
 وصاحب نظير السعود اليها **البار التاسع عشر في كاد الموت** يعلم ذلك  
 من صاحب الثامن ومن الكواكب الناصب القاطع على العيون السيارة والثابتة فان كان  
 زحل كان صدور الموت عن امراض مؤلمة وسيل ونزولات وذوبان اللحم التي يكون  
 معاناتا فاضوا واجاب الطحال وكلاهما يستفاد وعلل كاد قاء وجميع العلل التي يكون عن غلبة  
 اليد وان كان المشتري كان الموت عن قرحه وذوات الرية والسكية والتشنج  
 والصداع وعلل القلدي وجميع العلل التي تكون عن زرع مفرطة وان كان المزج كان عن حمة  
 راية وسط الغب وعن الغزبة التي تكون بغتة وواجاب الكبد وعلل قرح الدم والطحار  
 العروق واستحاط كاد قاء والولادة وجميع التي تكون من اذوا المارة وان كانت  
 الزبرة كانت عن علل المعقدة والحلي ولا ورام التي تسع والنواصير وشوب الاذو وبرنج  
 العلل التي تكون عن كثرة الرطوبة او فسادها وان كان عطارد كان ذلك من جنوني  
 وذباب العقل والوسواس السوداوي والسعال والقذف وجميع العلل التي  
 تكون عن فرط النسيج في كاد قاء في فعل المزج وفعل القمر بفعل الزبرة هذه الكواكب  
 اذا كانت نحو ستة من المنحة السيارة والثابتة القاطعة او كان بعض القواطع في درجت  
 الناس وشهد له الكواكب المنحة كانت الحية مبيته سو وخرج عن الموحا الطبيعي وعن الموت  
 بالعلل والموت الطبيعي هو الذي لا سئل عليه لكن من خلال الحلال القوي شيئا بعد ذلك حتى تقع  
**البار التا سبعة عشر في ازمان المولد** والولود يتولد امة من وقت  
 مولده القمر اربع سنين لان يدق المولد في حيد رطب سوي القمو والشرع اذ ما ياتي  
 ثم يتولد عطارد عشر سنين فيقوي فيه ثم القمى بعوس عروس النعالج وتبين فيما  
 اسول للاطلاق وخواص الاعمال التي يحدث منها التعليم وكاد قاء ثم يتولد الزهرة ثمان سنين  
 فيبتدى فيه حركة تجاري الخنج باستلامها وحركة الامور الجاه والعشق والاختراع ثم يتولد الشمس  
 تسعة سنين فيصير النفس مقول على الاعمال قاهرة عليها وينقل البذل والعتق الوفاة  
 وسية التقى ثم يتولد المزج ثمانية عشر سنة فيحدث صعوبة العاشق والهولاهوم والفكر  
 وكاد قاء في الخلق طويلا في حمة ثم يتولد المشتري اثني عشر سنة فينصر عن مباشرة الخلق

١٧





ولم يشهد له كاسل من موافق من ذلك الا ان يكون هناك اجتماع شواهد والابل من كاتواد  
 فبعد ذلك يتأكد كاسل من ذلك كل نحو اسئلة او تحولية او اشدت لها السعوى  
 نظرا او اتساعا فانها تظلم الا ان يكون الحنفى قويا والسعد ضيفا فيجوز عن ظلمها  
**فصل** اهل الصناعة الذين يتفقون على العمل في القابل حتى يكون شهر او شهرين او اسبوعا  
 اسبوعا ويوميا يوما وهذه ان كانت من الصناعة التي تفرغ الفروع التي تبعد عن اصل  
 ولا يمكن اطلاق القول بين الحكم عليها للاختلاف على اتفاق والتأخير كما هو اوراقها فينتفق  
 كثرة الخديان فيها عند حصول صاحب التحويل والحقبة فيجوز وكثرة اوراقها بلقائده  
 يرجع اليه ولا حاصل يقول عليه وليت امكنه الوقا بها ذكرنا في هذه المقالة والقيام به  
 حتى يودي حقه ويستقصي التميز فيه وشبهه وسعادته ونحوه ومقابلته التسميات  
 المحوذة والمذكومة بعضها ببعض حتى يجمع اليقين بما يمكن القطع عليه فان اراد احد  
 ان يعلم قول الشهر استخرج طالع حلول الشمس في كل رجاتها كاسلية في كل برج فيكون  
 ذلك طالع الشهر والكواكب المقوم لذكر الوقت كواكب الشهر وجعل طالع التحويل والبرج  
 استواء دليل الشهر الاول وثاني طالع التحويل وثالث برج كاستواء وطالع الشهر الثاني اذ لا  
 الشهر الثالث وعلى هذا النسق لا آخر الشهر لاشي عشر من الشهر وسير اذ لا الشهر  
 على ان كل يوم من ثلث يوم في كل سعادة ذكر البرج ونحوه في كل اليوم والثلث  
 وعلى البرج الثلثة في اليومين والثلث الى بعده وعلى هذا القياس تتنقص البروج كل ثلث عشر  
 في ثمانية يوما وعشرين يوما بالتقريب وهذه كايام ساوية الشهور في الذي  
 قدما ذكره وهو كل يوم درجة واربع دقائق بالتقريب فاذا عرضنا على التحويل  
 سنحاسبه وانما على ما بيناه في الزيج وعرفنا بروج كاستواءات واربابا على ما تقدم  
 ذكره وقد منا كواكب التحويل وعرفنا شاعنا عاونا واستخرجنا سهام التحويل كما استخرجناه  
 في كاسل ثم نخططنا خطوط البرج وافردنا فيها لكل واحد من طالع كاسل وبرج كاستواء وطالع  
 التحويل بيوتنا التي عشر كما نخط مثلا بعقب شمس هذا الفضل بعد الجداول وجعلنا اول كاسل  
 الثاني لبرج كاستواء فقط والقسم الثالث لطالع التحويل وكذا وهو اصل الزاوية ثم نضرب اربينا  
 ونحسب له حاصلنا ونحسب عليه قدر مجموعنا واطقتنا مستعينين باله مستدئين منه التوفيق  
 وكارشاد اليه اصواب **البارئ لادله والعنون مع التسميات** هذا الباب  
 بالبرجيات التي فقد ذكرناه هناك واعدنا ذكره في هذا الكتاب ليكون اجمع لما يحتاج

في  
 التسميات

البرج ووجه التسميات كلها فربما الماخذ كاسل كما علمنا من الوجود الواحد وهو كاسل  
 درجة مطلقه ويسمى كاسل لانه باطنها وانقلبا ونسبانا يتقدم من ذلك اسم الزمانية  
 بين الوند والكوكب **مقدمة** ان كان الكوكب في ما بين العاصم والطالع او في ما بين  
 الرابع والسادس اخذنا بعده من العاصم بطالع كاستواء وان كان في ما بين السابع والواحد  
 اخذنا بعده من الطالع بطالع البلد وان كان في ما بين السابع والواحد اخذنا بعده من الطالع  
 بطالع البلد ثم ان كان الكوكب فوق كاسل فخذنا من بعده على اجراء سابقا بعد الكوكب من الوند  
**ومن بعد ما تقدم ذكره** اما درجة العاشر والرابع وما فيها تسمية بطالع كاستواء فلننقص  
 من طالع احد الوند من من طالع الجوز الذي تسمى اليه بطالع كاستواء وما بقي في كل درجة وكل  
 دقيقة ستة ايام واما درجة الطالع وما فيها فننقص من طالعها بالبلد من الجوز والذكي سيرة  
 واما درجة الغارب فننقص من طالع نظير الجوز الذي تسمى اليه فان كان الدرجة في ما بين  
 وثنين اخذنا من طالعها بالاستواء وبالبلد وما بقى من الفضل من هذه الساعة بعد الدرجة  
 من الوند تقسيم على ستة فما حصل فهو التعديل فان كانت الدرجة في ما بين العاشر  
 والطالع ونظيره وكان الفضل بطالع كاستواء فننقص من التعديل والازدنا على التعديل  
 وان كانت الدرجة في ما بين السابع والرابع او في نظيره وكان الفضل بطالع البلد فننقص من التعديل  
 والازدنا على التعديل فما حصل فهو طالع تلك الدرجة بحسب موضعها في طالع  
 الدرجة التي تسمى اليها على هذا العمل سواء وسابقا بعد درجة كما وبما من الوند المذكور  
 ثم تنقص من طالع الدرجة المذكور في طالع الدرجة الاخرى وما بقي في كل درجة وكل  
 وكل دقيقة ستة ايام بالتقريب ونحوه وان من يوم باله في **فصل** فان كان الزمان  
 معلوما ونريد ان نعلم به بلوغ كاستواء من درجة مفروضة فان كانت الدرجة في درجة  
 للعاشر والرابع او درجة كوكب في ما زدنا على طالعها ونحوه كاستواء الزمان المعلوم  
 لكل سنة درجة وكل سنة ايام ونحوه فابق من يوم دقيقة واحدة فما باق تقويه  
 في طالع خط كاستواء فما كان هو كاستواء من ذلك الدرجة وان كان كاسل هو كاستواء من الطالع  
 او نظيره كاستواء من الغارب وان كانت الدرجة في ما بين وثنين زدنا على كل واحد من طالعها  
 خط كاستواء فننقص من التعديل والازدنا على التعديل وان كانت في ما بين السابع والرابع  
 او في نظيره وكان تقوس من طالع البلد فننقص من التعديل والازدنا على التعديل فما حصل

19



صوتها من تلك البرجة  
 في اوله على الاختيار الثاني في تفصيل الاختيارات على الترتيب اللاتبين في باب  
 الثالث في خانة **الباب الاول** في جعل الاختيارات لا اختيار سعادة الوقت فيختار  
 ويلا محبة للعرض المطلوب وما زجه لصاحب الطالع اقتراجا غير انما اختيارا في المكن موافقا  
 للاسباب او التحول قبل الاختيار به واذا كان في خواصه كاصل او التحول مستقبلا لا يتفق به وذلك  
 وتكون صارا لا اختيار الواحد يجب يتفق به شخصين في شخصين وما يتقارنا في الاستعداد في القول  
 قوة لا اختيار **فصل** في اقسام الاختيارات كلها هو بصلاح الغر وقوته وصلاح صاحب بيت  
 وصلاح بيت العرض وصاحبه وصلاح كوكب العرض المطلوب وصلاح صاحب الطالع والطالع  
 وما زاد كرامة **فصل** في ايام العمل بنوينة كل يوم او كل اسبوع او كل شهر فموافقا للاختيار  
 فيه الى اختيار **فصل** في امور التي تزيد لا تتقال عنها سعيها والتي لا تزيد ثباتا زمانا طويلا  
 اختراها الطالع وموضع الغر البروج المنقلبة واسرها انقلابا السطان وليكن مسعودا  
 ليكون انقلاب الامر لا في الواقع ترويه ان فعلها وترجع اليها فانما اختراها البروج ذوات  
 بحدين والتي تزيد ثباتا ودوامها اختراها البروج الثابتة واسرها ثباتا كاسد وكما مسعودة  
 او غير نحوته **البروج الثابتة** للاختيارات النهارية او نوق والبروج الليلية للاختيارات  
 الليلية اصله وذلك اذا كانت طالعة او كان الغر **فصل** في الغر الطالع فمذموم في جميع  
 الاختيارات الا في الشري والبيع اذا كان مسعودا لاسباب الاختيارات بنظر النجوم  
 من التثايب والتدبير ونظر مسعود من القابل والبيع **فصل** في زوال صاحب  
 بيت الغر عن لاوتاد ونحوه يدل على خرافة واقفة كل اختيار ولا يتفق به صلاح حال  
 الغر كبر التفرغ **فصل** اذا كان صاحب بيت الغر في حاله لم يكن من لاوتاد ولكن يحصل  
 مكانه في غير ذلك او التماس او القائل او الخامس الا اذا كان لا اختيار او طلبة الشري والفتن  
 والوجوب **فصل** اذا لم يكن صلاح الغر لا اختيار جعلنا احد السعد في الطالع او وسط  
 الساء مقبول في موضع **الباب الثاني** في تفصيل الاختيارات على الترتيب  
 اللاتبين بالبرج الاثني عشر **الباب** في شرح دخول الحام كون الغر بين المشرق والمغرب وفي طرق  
 الشري كون الغر البروج الاثني عشر او ان لا يكون في البروج التي لها شري ولا في السبل **فصل**  
 في قطع الشري ليس بها يكون في قطع الشري في غير البروج السبل **فصل**  
 في شري السبل

الفاصلة واشياء كانت وكذلك في حاسبة النجوم وتربيعاتها وبقاها بلاتها وبقاها في البرج  
**فصل في بيان الاسباب والفتن** في سببها كون الغر البروج الثابتة  
 في الشري في سبب الشري ان يكون الغر متصلا بالسمود وسهم السعادة في لاوتاد في بيت  
 المشري والسعدان ينظران اليه من لاوتاد او من مواضع نحو **فصل في البيع** في  
 في البيع ان يكون الغر منفردا عن مسعود متصلا بسعد وان اتصل بخمس لم يفر البيع  
**فصل في الشري** في سبب الشري كون الغر في برج ذي حد من متصلا بالسمود  
 مقبولانهم **فصل في توجبه** في سبب توجبه مال التجارة اتصال الغر مع طار في  
 منه وصلاح البيت الفناء وصاحبه وصلاح الحاد في شري وصاحبه **فصل في كوكب**  
 الغر من سبب كوكب الغر وسبب كون الغر البروج المنقلبة وعلى التثايب المشرق  
 حوتين من المشري **فصل في كشف الامور واظهارها** في سبب كشف الامور  
 والخيار كون الغر البروج المنقلبة ناظر الى الشمس وما ينظران الى الطالع والطالع  
**فصل في كتمان الامور واسرارها** في سبب كتمان الامور واسرارها كون الغر تحت  
 من الامور سائر الا اجتماع او كون صاحب الطالع كذا والنيران غير ناظرين الى الطالع  
 هذا اذا كان سدا في سببها في ان يستتر في المشري في الغر في الاجتماع  
 وبعوث الشفاء وكون الغر في فوق الارض يتصل بسعد تحت الارض وكذلك صاحب  
 الطالع **فصل في كتاب التثايب** في كتاب التثايب كون الغر البروج المنقلبة متصلا بالكو  
 الدالة على طبيعة المكتوب اليه ان كان الى سلطان في الشري وان كان الى عالم او قاض  
 فيما مشري وليكن مقبولان منه وعلى هذا يقاس **فصل في التثايب من موضع الموضع**  
 في سبب التثايب من موضع الموضع كون الغر الثالث والثالث وصاحبه والطالع  
 وصاحبه مسعود **فصل في البناء** في سبب البناء وذلك في بيت يوضع القابن للارتفاع  
 كون الغر البروج الارضية متصلا بكوكب في شري او في البروج العلوية مسعود في الغر في  
 صاعدانها وكذلك عرض الكوكب والكوكب شري في جزء بناء الحصون رطل في الدولو والميزان  
 فصل م

وهو في رزق وسط السمار **فصل في عدم السمار** يستخرج من عدم انوار القمر من تحت الارض  
 والسعد شدة او يكون في الارض من فوق الارض متصل بكوكب تحت الارض وعرض القمر جنوبا  
 في عدم الحضور في حوزة القمر كونه الجيوب وسقوط رطل عن كاداد وضعف في حوزته  
**فصل في شدة القمر** يستخرج في شدة الارض حين كون القمر في البروج كما رطب متصلا بالعرض  
 مقبولا منها والبيت الرابع وصاحب السعد والقمر على تثلث حل او تدرسة وزحل مقبول  
 في موضع **فصل في ضوء القمر** ولا نار استخرج صور الغز والنا ككون القمر في الثالث والحاس  
 في بروج ما هي متصلا بزحل من التثلث والتدريس وزحل شدة مستقيم السير من التثلث  
 او التدريس وينزل شدة في البروج المائتة مسعود **فصل في عرض الاشجار** يستخرج  
 في عرض الاشجار كون القمر في البروج في الثابتة وذو الشجدين والطالع بروج ثابت وصاحب  
 شدة والقمر صاحب الطالع متصل بالسعد والسعد في البروج المائتة **فصل في الغز**  
 والزرع يستخرج فيها كون القمر في السرطان وز السنبلة والجدري والثور متصلا بالسعد  
 والطالع احد هذه البروج وصاحب السعد **فصل في طلب الولد** يستخرج في كون القمر  
 في بروج ذكره تثلث الشمس الطالع وصاحبها بروج ذكره مسعود او سلمية من الكمان  
 ولاوتاد كذلك **فصل في الاصلح** يستخرج في سلامة القرو اتصاله بالزهرة والزهرة مستقيمة  
 زاوية في السعد يستخرج في **فصل في النظام** يستخرج في النظام ان يكون القمر في السعد  
 من اشعاع الشمس متصلا بصاحب بيته وصاحب الطالع او صاحب بيت القمر في البروج  
 الارضية الذي على النباتات **فصل في تسليم الولد للتعليم** يستخرج في تسليم الولد للتعليم  
 كون القمر في البروج التي على صورة الناس ومن البروج الخوانية والسنبلة والجدري والاول  
 من القوس تقارنا لطار او متصلا به وكلاهما برهان من القوس وطار شدة وصاحب  
 بيتها ناظر اليها سليمان المناصب **في علاج الناس بالغزرة واليه يستخرج علاج**  
 كون القوس والجدري والمؤد الناس بالغزرة واليه يكون القمر في بروج مخالف لطيف المريض ومتصل بكوكب كذلك وهو على كل  
 والمطلع احد ما واليه تطول للسعد **في علاج الناس** كون القمر في الميزان وهو العقرب متصلا بالسعد  
 ناقصا في مسعود في زايده النور **في الدوار الحاصل** يستخرج كون القمر في البروج المائتة جنوبا  
 من القوس صاحب علاج المريض  
 الادرى يستخرج في علاج المريض  
 بالادوية كونه

في العرض تا بط في فوق الارض متصلا بكوكب تحت الارض ما خلا الرابع مسعود في الزهرة  
 والاباس تثلث الميزان وتدرسه فانه يسرع فعله والوا غير تقارن بالشمس في فانسها  
 تضعف الاوار عن عمله **في من العين** يستخرج من العين بالجدري اتصال القمر بالشمس  
 او الزهرة وما فوق الارض والقمر زايده النور احد من اشعاع الميزان وينظم في **في الفصد**  
**وتجارتها** يستخرج فيها كون القمر في بروج العضو الذي يمس بالجدري الا ان يكون معه سعد  
 قوي ولبيد من الجوز او للعنق الثور وللظهر كاسد وليكن القمر في من المناصب مسعودا  
 ناقصا في الضو والاباس تثلث الميزان وتدرسه **في الحشان** يكره في كون القمر  
 في العقرب مع نظر القمر الى الميزان من حيث كان وليكن القمر في غير العقرب ناقصا في الضو  
 متصلا بالشمس او الزهرة والاباس جند تثلث الميزان وتدرسه فاما نظر حل في  
**في شدة الرقيق** يستخرج في كون القمر في البروج التي على صورة الناس وكذلك الطالع  
 والقمر والطالع وصاحبها سليل من المناصب وصاحب السعد ان يمانح صاحب  
 الطالع مازجه بمحبة ولاوتاد دقيقة من القوس **في عتق المالك** يستخرج في ان  
 يكون القمر زايده النور متصلا بالسعد والسعد شدة والطالع وصاحب مسعود  
**في الاملاك** يكره في الاملاك كون القمر في بروج ثابت وان يكون في الثمانية على كاس  
 والثامن في الحمل والسرطان والجدري والدلو والبرج الذي فيها احد النجسين ويستحب  
 في الميزان وليكن ذلك والقمر متصلا بسعد الزهرة والزهرة اوفق وهو اخير السعد  
 في مكان جيد **في الدخول بالمرأة** يستحب في ذلك كون القمر في الثور وكاس  
 والجوز والسعد وينظر من الزهرة والزهرة في مكان جيد غير نحوس **في الشحوص**  
**الرجوب** يستحب في ذلك كون القمر في بروج منقلب والطالع احد بيوت  
 الكواكب العلوية واقفا ما بيوت الميزان والميزان تثلث او تدرسه وليكن  
 الطالع في بروج ثابت او في حاسبين في الطالع او العاشر والحادي عشر وصاحب  
 السابع في الطالع او في الثامن عشر غير مقبول متصل بكوكب ناقص لا يقبل ويكره  
 في الرابع لان هناك سلطنة ويكره صاحب الثامن في الثامن عشر صاحب الثامن في الثامن  
 لان الثامن العوان ان نحس والثامن وليكن القمر سليمان المناصب مسعودا

ط  
 يربطه  
 اوجي

من القوس صاحب علاج المريض  
 الادرى يستخرج في علاج المريض  
 بالادوية كونه

لاخوان العداوة واستقلار صاحب الطالع على صاحب الساب و اتصال صاحب  
 الساب بصاحب الطالع من التثليث او تسديس وهو مقبول لمن اراد الصلح وكون  
 المخرج في العاشر وبقية يتعد له في الطالع بسبب لمن اراد الصلح وكون المخرج في العاشر  
 وبعد يتعد له في الطالع بسبب لمن اراد القتال ولا يكون له في العاشر الا بعد شراوة  
**فصل** يستحب قوة كالمخ بيت صاحب الطالع وسعادته وان يكون شرقيا ويكره ان  
 يكون صاحب بيت صاحب الساب بهذه الصفة **فصل** لا باق يستحب ذلك  
 نظر القمر لصاحب بيت متصلا به من التثليث والتسديس ونحوه فوق الارض نحو  
 نحو **في وصية المريض** يستحب فيما كون القمر في برج ثابت والطالع صاحب  
 مسعود ولا وتاد نقيه من الفوس **في سفر البحر** يستحب فيه حين يتبدل ابلان المروج  
 من موثقه كون القمر في البروج البرية الياسه والمنقلب فوق كذا وصلح الطالع  
 وصاحبه وادار الشرا وادار القرض المطلوب في ذلك السفر وسعادته وسلامته  
 من المناصب خاصة من المخرج **في سفر البحر** يستحب كون القمر في البروج المائية  
 وسلامته بهذه البروج من المناصب خاصة من زحل وسعادة الطالع وصاحبه  
 ولان **في الدخول الى بلد** يستحب حادة القمير وسعادة الثا صاحب  
 وسعادة الطالع وصاحبه وكونه في المواتج الحيرة من صيرة الطالع وكون سهم السعد  
 في الطالع او وسط السمانا في صاحب الطالع وليكن صاحب الثلثة فوق الارض والقمر  
 اما فوق الارض واما متصلا بكونه في فوق الارض الا ان يكون الدخول سر اجعل القمر  
 منفردا عن اجتماع غيره خارج من السماء مسعد تحت الارض في الرابع **في البيعة**  
**ويخلون على سر الملك** يستحب فيما كون القمر والطالع وصاحبه في بيت الشري  
 وفي كاسد العقرب والسعد على كاوناد ووسط السمانا وصاحب  
 بيت صاحب وسط السمانا مسعود قوي مشرق وسعادة الشرا سلامتها  
**في عقد اللوا** يستحب في اصلاح الطالع وصاحبه والقمر وصاحبه فيكونا  
 في مكان جيد مستقيم سبعة السيرة شريفة وان كان احد هذه الثلثة على التثليث  
 الشمس او المخرج مقبول لانهما كان اجود **في حل اللوا** يستحب فيه كون القمر

ان صاحب بيت صاحب الساب بهذه الصفة

القمر في برج ذي جدي في كاوناد متصلا بالسعد في ايدوا الغور صاحب الشرا  
 والطالع ايضا في ذي جدي مسعود من السعد فان اريد ان لا يعقد  
 بعد ذلك لمن عقد له فيكون القمير في ثمانيت وكذلك الطالع والقمر في الثمانين  
 عشر والسادس نحو بعض الناحس **في الفتاح** لا باق يستحب  
 كون القمر في بيوت زحل واتصاله بزل من التثليث او التسديس او وسط  
 السمانا في ثمانيت **في رفع المخرج الى الولادة** يستحب في رفع المخرج الى الولادة  
 كون القمر في برج ثمانيت او ذي جدي على التثليث الطالع او تسديس ولا يابس  
 بالترتيب ايضا والطالع في ثمانيت او ذي جدي وصاحب الطالع على التثليث  
 او تسديس وايضا وقت الاجتماع ولا استقبال وسعدية الطالع او الساب  
 مع سهم السعادة جدة الطلب كعمال من العولا لان سهم السعادة يقع مع سعد  
 فان مكان سعد نحو كان ضارا **في الاستعداد الى السلطان** يستحب  
 في ذلك كون القمير فيما بين السمانا المقابلة والقمر والطالع نقيتان من  
 من الفوس وصاحب الطالع في موضع جيد يتصل به صاحب الساب او يكون  
 العاشر من صاحب الساب وليكن المنصرف عند العرافوي من المتصل به  
 وسهم السعادة في الطالع او وسط السمانا **في المصادقة** يستحب فيما كون  
 القمر في برج ثابت تقع من الفوس ولا وتاد نقيه ثمانا وصاحب الطالع في ثمان  
 تطول الطالع او يتصل بصاحب الطالع من التثليث او تسديس والقمر متصل  
 بالكوكب الذي هو من جنس الصديق ان كان من اناث فالزيرة وان كان  
 من الصبيان او الكتاب فعطارد وعلية القياس **في شري الدواب**  
 يستحب في ذلك كون القمر في برج ثابت الا الدلو والعقرب والطالع في برج ذي جدي  
 والقمر متصل سعد مستقيم السيرة شري **في الخروج لاصيد البر** يستحب في الخروج  
 لاصيد البر كون القمر والطالع في برج ذي جدي وصاحب الطالع قوي مسعود  
 وصاحب الساب ناقص في السيرة فيما بين الوند والقمر منفرد عن المخرج والمخرج في موضع  
 جيد من الطالع وصاحب بيت القمير في خلا السيرة للقمر وكذا في برج

قوله ولا يابس بالترتيب

متعلقه و مستقر طرب بينه عند و اتصاله برضل **في حيد البر** حسب كون الطالع  
 تا برت و كجدين غير محوت و صاحب برت ماتي و القدر برت ماتي ناظر للاربع بيته  
 و صاحب الطالع ناظر الى صاحب بيته و القدر ايدى الضو و كبره خلوسه و اتصاله  
 و كون الطالع برجا ما ثابا **السابع الثالث** **كتاب** انما معنا  
 يا هذا الكتاب اصول الصناعة و من فروعا قدر الكفاية و اشتمل على طابق التعريف  
 و استعمالها و الكلام على ما يورث كلفه القرحه الجية و الخاطر الذي و الفكر الصافي  
 راينا ان تقطع الكلام عنده اختصفا و احسننا امر من الامور المتعلقة بالصناعة  
 احسن النظر فيه و ميزنا بين السوء و الخوس و ميزنا القوي و الضعيف و قابلنا  
 الشهوات المحرمة و المذمومة بعضها ببعض حتى تلخص من البين اعلمنا محكم  
 به و لا يتبع الحكم اعراضا كما شتهر بين قريين و لا تجعل الحكم الابد الفكرة الطويلة  
 و النظر الكثرة و العامل الشاغل لها استهتم **كتاب** و ربنا المود  
 وله العلاء و الحمد و الجود و صلى الله على النبي محمد ما اختصر زخان و اورد في خود  
 ثم كتاب بمنى لاصول في الاحكام تاليف كوشيار  
 ابن لبان بجيلى علي بن العبد الضعيف

المنهاج الي عقوبة الود و محمد  
 بن محمود البر و ابي الفتح  
 نعمهم برومات  
 و اسكنهم علما  
 جنانة  
 محمد  
 ٨٤٣

قال شارح المواقف للجمال لاكارا الطلسم الغربية التي توتر تاثيرها في  
 قالو الطلسم عبارة عن تجميع القوى السوية السماوية الفعالة بالقوى الارضية  
 المتعددة و ذلك لان القوى السماوية اسباب لطووث الكائيات العنصرية و كونها  
 شرايط مخصوصة بها يتم استعدادها قبل فن عرف احوال الفاعل و القابل و قدر ما يقع  
 بينهما عرف ظهورا و انما مخصوصه غريبة **كتاب** المواقف في المصداق لشارح المواقف  
 قد بعد اخذ بجملة

مفت كبره وادار خست بلوط و كينج و نبع كرماد و خست ميوه و جزه و نيم زاج لا جزه آ  
 جمل را مخلوط كن و بچوشان جمل كرايم كرد بعد از ان در جيب و ديگر و در هشت كيبه  
 و سر و يزيكس و نقيه در روز سهيل تا يايلايد و ان آب با يايلايد بچوشان و كفش كيبه  
 و در دوران سواد ييش ستاره كفش عاذه شرايم شود و نها قيد رحيم و خاست حال بايد  
 در محل كيبه مقدار كيبه بلند شود بيده مقابل آن ستاره جمل كرايم بلند شود  
 كفش را بر يزد در سان آب و ستر كن و بهل در ان موضع تا جبهه بقدره الله بقلعه  
 بعد از ان عرق كياه كول خور كين و كين روز و شب در بيان آب تقع كين بعد از ان  
 بر سياتش نه تا غلمان كند چون كه نيز با زديا اليه بوز بر جانه و كفش را كير و در  
 قلعه يا بر سر آتش تا بچ كين و بقدر نخت صورت بچك و قند سينداز قمر شود  
 كفش سفيد باشد و اكثر زرد باشد جمل سوس يا ما بچ كين و در ميان انداز شمشير

بكاله كروي  
 بالصفه زنده لاديه لنعاليه  
 من الملال لاليدان اليه  
 فعاله لوقال لاليدان اليه  
 تفلاذ جبهه لاليدان اليه  
 لاليدان اليه لاليدان اليه

بكاله كروي  
 بالصفه زنده لاديه لنعاليه  
 من الملال لاليدان اليه  
 فعاله لوقال لاليدان اليه  
 تفلاذ جبهه لاليدان اليه  
 لاليدان اليه لاليدان اليه

بعد از خوراك  
 سبوت و كينج  
 و سوس و زاج

بكاله كروي  
 بالصفه زنده لاديه لنعاليه  
 من الملال لاليدان اليه  
 فعاله لوقال لاليدان اليه  
 تفلاذ جبهه لاليدان اليه  
 لاليدان اليه لاليدان اليه





سنة ١٢٧٧  
١٢٧٧

السريع الانقضاء وكثرة جوار وفاد جوار وان كان في وقت الارض في بروج تراجي ولاسه عطاره ونقطة  
 عند السعيد يحدث الرزائل وظهور النيران في الارض والرجفات وفاد المعادن وان كان في بروج نارى  
 يدل على احتراق جواهر الارض وفادها بالبروت وان كان في بروج ملاء يحدث نقصان المياه وفاد جوار  
 الجوان ونزولها في فان نظرا ليه كثر شرفا يدل عليه من ضرب الرعد والبرق وان كان في مكانه زحل في بروج وقت  
 عند السقوط ولاسه عطاره يحدث ظلمة الهول وفاد جواهر الرياح العاصفة وكثير المطر وقامه  
 وان كان في بروج ملاء فوق الارض يحدث ما قلناه ويحدث المياه ويحصل البرد والثلج وان كان تحت الارض كذلك  
 الرزائل والرجفات وظهور المياه في الارض وان كان في بروج تراجي تحت الارض ينقص المياه والانهار وينقص  
 حيوان الماء وان كانت في الارض في بروج نارى فسد جواهر الارض كلها فان لاسب عطاره حقا ما يدل عليه ان  
 نظرية السوء كسوت شرفا يدل عليه حلول احد النيران في تدليها وسط السماء ولذية خط يحدث  
 تغير الهواء وظلمة وفاد وان كان المشتري والزهرة على ما وصفنا عدلة الهواء وطيب مزاجه وصلى ما  
 يعرض ويؤثر في تلك السنة حلول عطاره في تدليها وسط السماء في بروج هو الاربعة حلا النجس يحدث  
 كثرة الرياح الرديّة الودية حلول السعدان في بروج الهوائية يحدث هبوب الرياح النافعة المرية للاربع و  
 عرض مدارية مناصب عطاره للمريخ في البروج النارية يزيد في طبيعة كروية ينقص طبيعة البرد وما وجد في  
 في البروج المائية يزيد في طبيعة البرد وينقص طبيعة كروية البروج النارية بدل الهواء ويحسن مزاجه وينقصه  
 معها يساهم الرياح اتصال الكواكب الرطب بالهواكيب الرطب تحدث الندوة واليايس باليايس يحدث اليبس  
 والرطب باليايس يحدث الاعتدال ممازجة الدليل الرطب يحدث كثرة الرعد والشمس يحدث كثرة الرياح والمريخ يحدث  
 البرد والشمس تنقل المطر والزهرة تكثر المطر وعطاره يحدث المطر والتميزت المطر الصالح فان دليل المطر السوطي  
 يدل على صفاء المطر والاسد يقل المطر صفائه ونحو العقرب يكثر المطر ظلمة جوار في الدول على الرياح والنباتات  
 المطر في وقت البرد قبل حلوله في حالة الثلج النارية ينقص في كروية والمريخ يزيد في وقت الارضية يزيد  
 في البرد والمريخ ينقص منه في الهوائية يربط لهوا والمريخ يحققه في المائية يعود والمريخ يستحقه حلوله  
 المشتري في البروج الهوائية والمائية يحدث الرياح الطيبة هادئة الرطبة والزهرة فيها يحدث الرياح الطيبة  
 الهادئة وعطاره فيها يحدث الرياح المتعددة الشوية لانهقلاب انصراف زحل في البروج الاربعة يحدث شمسة  
 البرودة هو قوه التنوير في اوانها انصراف المريخ في مقابلته وحل والمريخ في بروج نارى يحدث شمسة كروية اوانه  
 شوية المريخ وقت حلول الشمس والسطوان دليل انشور في زيادة القمر وسود في الاوج وقت النجوم وفيها  
 بين الظلمة وكسوت السماء اوانه التبريد المتباين يحدث زيادة المياه في تلك السنة وانفصالها او اجتماعها

حلول السعدان

حلول زحل

[The right page of the manuscript is mostly blank with some faint, illegible markings and stains.]



وبالقصد دليل على التقصان وسنح كان المريح صاحب العسمة وهو من السما او ما بين السما والطحال  
 في بروج ملاء والكواكب واقعة اليه في بروج زيادة المياه وخاصة ان كان راجعا او مغسوا وكذا في نقل  
 يدلا اذ كان زيادة العنق وما ببطنة فلما وجد ذلك المشترك والزهرة والمرا اذا كان في واحد منها  
 بهذا العنق يدل على انهما في اقرب من اتصال بالزهر من الثلث سيما ان كان في بروج ملاء يدل على المطر والرعد  
 والبرق سيما اذا كان في بروج ملاء في احد البرج او في طول القرا وعطارد في حد ود زحل يكثر البرق  
 ويقل الرعد وان كان في الزهرة في حد ود المريح يدل على ثقل الرعد والبرق وثقل البرق مقابلة القمر  
 للشمس والزهرة او زحل وقت التحويل يدل على المطر انتقال الكواكب من البرج الى بروج يحدث حركة في جو وتغير  
 اتصال القمر بالزهر او عطارد وقت حلول الشمس في الميزان او عقرب في حد ود القمر يحدث كثرة المطر  
 في تلك السنة فان كان في بروج واحد من البرج الاطوار هما مشرقان في الشمس يحدث كثرة الاطوار وان كان  
 مغربا في غيرها في بروج ملاء وحده في المطر في اخر السنة وان كان مغربا والاخر مشرقا في بروج المطر  
 حدوث المطر في اول السنة واخرها في قلة وضيق اوقات حدوث المطر والبرق حدوث المطر والبرق و  
 كثرة البرق وقت بطون الدليل او تاد طالع الوقت المذكور في فصل الكواكب هاجرة او بالبرق يدل على حصول  
 الالام المذكور واسه علم محمول سنة يا فصوله في مقدمه اولان اجتماعها يستتبع لك الطالع والعدو صاحبها  
 موضع نظرا يلبس في الكرز او تاد طالع او تاد طالع في حد ود يكون هو انك تبيرونه فسادا و  
 زمانك اختلافه في دليله راجع الى بروج اوله سنة ايامه ايمه زيادة اصيل صوت وقتها ايمه  
 صوتها في السنة الكوشتر في الزهر ياتر او تاده اولوب خاصه بروج ويا حيد او يملو الكواكب يلد  
 منجوى اولوب هو انك فساد في بروج دليله راجع في الارضه منجوى اولوب كوكب حوق علا من كوكب  
 ظهوره وقت الاخذ اوله زلزلة والسنة في اجتماعه درجة وابعده اولوب خاصه راجع الى اوله يعني  
 يظهر في حدود خراب او لغنة سيما في كوكب دريا كذا راز ويا اولوب في كوكب راز اول عطارد اولوب في بروج  
 في اوله في بروج كوكب نقصان وسفائنا في كوكب اوله دليله راجع في عطارد مثلثه في بروج ورواه  
 سفائنا في وقت هلاكه وبعث في صوت كوكب كثر في طالع في بروج مطر وود وبعده برما يده خاصه  
 حوقه وبارو هو بروج در زلزلة ما في بروج حوق اولوب سوا حل بجموده يا اولوبه هو كوكب رند يعني بروج  
 زلزلة يا حنق ولفنة وسفائنا في وقت هلاكه وبعث في حواضه اخرا طالع سيل اولوب هو بروج حوق  
 يزلزل في اوله السنة طواله مقيم اولوب كوكب ما في بروج زهر عطارد ورا اولوب و بروج ملاء في بروج  
 اولوب طالع نظرا في ايمه برما في كوكب مقيم اولوب كوكب ناظر اوله في حيد باران ورعد وبرق

حلول القمر

تحويل السنة

وبقوله واكثر من اول كوكب يادي يعني في اولوب بروج هو في بروج - و في اوله في بروج  
 واكثر من اولوب بروج بروج ناريد في اوله بعض بروج احراقا و لوب يلدوم وشهاب اوله  
 او كوكب مقيم في اولوب طواله برونك وتد راجع في اوله خاصه راجع بروج راجع اولوب  
 في عطارد في اوله خصوصه في بروج اوله زلزلة وسنك في وقته دليله واسه اعلم

**احكام اسم كواكب في رسم الاما**

دائما في وقت تميم زحل في كيد روج باق تعوم في ايل جمع ايد في حاسل اسم كواكب اولوب  
 كواكب خاتمة در خله واقف خاصه زحل في ايد اولوب قران ايد يا زحل ايد مقارن اوله  
 زستانه ايد اولوب صوفه و طولها وقار اوله اما ما ستان ايد زياده قوا راق اوله  
 والكواكب مقيم في ايل حيا في ايل ناظر باوق اوله هو انك صفا سنة و راجع لطيفه دليله  
 بروج خاتمة سنة يا مريح ايل مقارن يا ناظر اوله زياده صوفه و طولها و طوله و تده يلد  
 اوله تابستانه زياده ايسير اولوب احتمال رعد و برق وغيرها اوله خاتمة سنة واقف ما  
 سيبه مقارن يا ناظر اوله زياده ايسير قوا اوله خاتمة زهره واقف يا زهره مقارن  
 يا ناظر اوله بولس اولوب في حواضه عطارد في مقارن يا ناظر اوله هو انك صفا سنة  
 في زهره و قوا و بولس و غيرها دليله راق في ايل مقارن يا ناظر ايل في بروج و سيبه  
 دلالة ايد **رسم السادة** طالع سال يا فصول بروج ايد اوله صوفه و بروج

**احكام منازل**

زياده اولوب بروج ناريد اوله شدت كرميه وبعث مواضع احراق اوله ما يد اوله في كوكب  
 يزلزل في ايد كوكب خاليد اوله بنا ومار بروج اوله سنة دليله **احكام منازل**  
 شرقية دليله في بروج و باد ميان صبا و جنوب بطي دليله خشك هو او باد ميان جنوب و دبور شرقية  
 دليله صبا هو بد بر رطوبة و باد صبا ميان جنوب و دبور بران دليله رطوبة توي هو او باد ميان  
 جنوب و دبور بطقه دليله رطوبة هو و يتركه بود و دليله باد قوي و جنوبه رطوبة منه دليله رطوبة  
 و تاد كوه هو بود و باد ميان شمال و دبور نشق دليله كرمي هو بود و حرارة و باد دبور رطوبة دليله  
 رطوبة يا شمال بود و باد سرد ميان شمال و صبا جبهه دليله سيل هو او باد بر رطوبة و باد عظيم ميان جنوب  
 و صبا بروج دليله سيل هو او باد بر رطوبة و باد جنوب شرقه دليله سيل و رطوبة و باد جنوب قوي عواذيل  
 هو او باد بر رطوبة و باد دبور سهاك هو او بر رطوبة ما نل بود و دليله باد جنوبه مرطب غفره دليله افراد  
 رطوبة بود و سيل و جستن باد جنوبه قوي زبانا دليله رطوبة قوي هو او بود و نم و باران و سيل و ر

احكام منازل في

زنازل و قوه باد صبا و شمال اکتیل د بوبت بود و بسیار گرم و بادی مختلف جبهه و یکبار بود میان جنوب  
 و صبا قلب د لیل بسیار گرم بود و میل هوا بر طوبیت و کوفتگی باد مختلف میان صبا و جنوب بود که دلیل حرارت  
 بود و باد جنوبی قوی نتایج دلیل بسیار و طوبیت و جسی خاصه قوی جنوبی باد دلیل هوا بود بر طوبیت  
 و باد جنوبی بلخ دلیل بر طوبیت هوا بود و بسیار گرم و باد های سخت جسی میان جنوب و بود و هر دو دلیل  
 اعتدال هوا بود و باد شمال و در بورا جنبه دلیل غایت طوبیت بود و نم و باد های نمناک جبهه میان شمال  
 و در بور مقدم دلیل اعتدال هوا بود و باد مختلف سخت میان صبا و شمال و این علم  
 و اگر کوکب که دلیل بر طوبیت بود مستول بر طای سال و سال خدا بود یا مستول بر طای اعتدال یا استیصال بود و جز  
 مقدم بر طوبیت سال منظره اکتد که دلیل بر طوبیت بود در آن سال نم بسیار بود خاصه که کوکب ملوی و مکتبه  
 او در بنمده و اگر کوکب پیش بود همچنان و اگر کوکب متعین شمال بود و منزل جنوب ما نتواند که بود  
 و اگر عرض متعین اثر بیشتر کند و این علم **دلائل ظاهر علامت**  
 مریخ طلوع در نیمه نیک استرنده و اقح اولوب خاصه که عاشق بر برج هواله اولوب خصوص مریخک عطارد در  
 قران یا مقابله یا ترتیب اولوب علامت خصوص مریخک در خیمه قران یا مقابله یا ترتیب جبهه استند انصاف اولوب  
 هوادریاد اشق و مشایلم و قوه بلک دو ذنبه و یا دو و ابه نیک ظهورند دلیل **کذک**  
 طلوع در نیمه نیک عاشق بر برج هواله اولوب خصوص مریخک یا سیاره دن بر یاقه اولوب مریخک در  
 یا آفتاب و مریخ و عطارد ۱ و علامت در معا و اقح اولوب زحل عدو و نظر نایل مریخک یا و اشق  
 انقبو زیاد و اولوب قوی بر قلوبید زطایر اولقبه طالع دن برینه مریخک یا زحل مستول اولوب هواده او  
 او نمر و شهاب بر اولوبه دلیل در جامع شایده مسطوره که مریخک یا عطارد مستول اولوب مطلق کوکب  
 قوا نیله کوکب غیر یله علامت نیک ظهورند دلیل **فائده**  
 کوکب یا قوی و حال و یا ضعیف حال او نور شلا زهره قوی حال اولوب دیانته و سخاوت و خوش خوی و عقل  
 و جمال چیده و نغایس جواهر و عظمه و خوانینی و ضار و بویلوک یا لوکنه دلالت ایدر یا ضعیف حال  
 اولوبه فسق و فجور و زنا و متعلقه زهر نکاح اولاموشی اولقبه دلیل در او کوکب مریخک قوی حال  
 اولوبه قوه و شجاعت و امر و سردار و اهل صلح و متعلقه مریخک اولوب کوکب اولوبه اگر  
 ضعیف حال اولوبه او غریب و خرامیلر و مفید و غدار و در بنی بگور و اریه و قس علیها  
 سایر کوکب **اصکاسم ضرب الصق** داننا تقویم قوی مریخک نگیرد و با ناسله جوی ایدرس  
 حاصل شهم ضرب الصق اولور اگر شمس مقارن اولور باد شامک حدت و غنینه و فوق اضطرار

درین التجربه

اضطرارند اگر سایر کوکب دن بر یله مقارن اولور سواد کوکبک منسوبه یا جانی سلطانند منصف  
 اولوب نیکتیه و مودت مرینه او آنها جز قران یا طای سال قران بون نغایله بیله اولوب نیکتیه دخی  
 زیاد و اولوبه و اگر بوانها لک برسه کوکب دن هر قنف یله قران ایلسه او کوکبک منسوبه تنه  
 خوف و خطر و نیکتیه و مریخک **فائده** هر نجس که بیت هشتم یا دوازدهم یا چهاردهم  
 یا سیوم صاحب اولوب مریخک دن زیاد اولور و هر سعد که طای و مریخک و حادی عشر و خاصی و مریخ  
 صاحب اولوب اولوبه کوکبک فائده زیاد اولور **اصکاسم قران** طای ساله مریخک  
 زهره طالعده معا و اقح اولوبه روم مکتبه مریخک یا بر شمس بیت نایله اولوبه مصیبت عظیم و بلا ی  
 الیم ابرینه زهره ایدر زحل بر برج اولوبه خلق آرا سنده زیاد مریخک و مریخک و طار اولوبه زحل  
 و مریخک بر برج اولوبه صاحب بیت دخی بیله اولوبه بر اولوبه شاه نیکتیه یا دخی زیاد سنه اولور  
 مشتری و مریخک بر برج اولوبه اولوبه بر جک صاحب دخی بیله اولوبه بر اولوبه شاه هلاک اولوبه  
 مریخک و عطارد جمع اولوبه اریای قلم و ادابه و بازرگان و زحمه و غم و خوف و الم اولوبه زحل و عطارد  
 جمع اولوبه خلق ایچنده مرک و بلا ی عظیم و قحط اولوبه عطارد و مشتری جمع اولوبه اولوبه جلک  
 و طامون اولوبه زحل و قرخانه زحله جمع اولوبه بر یاد شاه نیکتیه اریه مریخک عطارد بر برج  
 جمع اولوبه بیله ولایتند زیاد و جنگ اولوبه فائده و کله زهره مشتری ایدر مریخک جمع اولوبه  
 بابل و لایتند خسته و قحط و اولوبه شمس زحل ایدر مریخک جمع اولوبه روم ملک هلاک اولوبه خلق  
 او زبسنده مخالفت اولوبه مریخک عطارد ایدر مریخک بر جبهه جمع اولوبه ملک فارس هلاک اولوبه غنینه  
 دولت اولوبه قران یا ایدر مریخک جمع اولوبه زحل دخی سر طاند اولوبه ریح و بلا و افتراق اولوبه  
 زهره و مشتری مریخک جمع اولوبه خاتون لک حسن حاله و انفرله موافقته دلیل **دیکر سعاده**  
 بر کوکب طای ایچنده یا عاشق ایچنده بولنده مریخک و سابعده و رابعده و حادی عشرده مریخک  
 و ثانیده و خاصه ۳ مرتبه طوق ایچنده ۲ و چینی ۲ مرتبه سعاده و ادر بر کوکب مریخک  
 اولوبه یعنی شمسی ایدر او نبش د قیقه دن اسکا اولوبه مریخک و بر کوکب زهره مقارن اولوبه  
 مریخک و مشتری مقارن اولوبه مریخک و ادره مقارن اولوبه یعنی مابین ایدر او یک درجه دن  
 اسکا اولوبه ۴ مرتبه و مشتری نیک نغایله ۴ مرتبه شومینده ۳ مرتبه و زهره نیک شومینده  
 ۳ مرتبه و زهره نیک شومینده ۳ مرتبه سعاده و ادره بر کوکب قلب لاسه مقارن اولوبه ۴ مرتبه  
 و سکا ایدر یله زنه مقارن مریخک سعاده و ادره **مخبره کوکب** کوکب بر کب نمانده بولنده

کوکبک سعاده و مخبره  
 هر روزه با قیبه

۵ مرتبه و سکه نخچیر ۳ مرتبه نخوت وارد و بر کوکبه مرتبه مقدارین بولند ۵ مرتبه و النخچ خانه ده  
 بولند ۵ مرتبه و زحل مقدارین بولند ۵ مرتبه و زنبه مقدارین اوله ۵ مرتبه و زحل ایلد مرتبه یکبار سکه  
 یعنی بر کوکبه بر اینند و زحل و بر اینند مرتبه بولند ۵ مرتبه و زحل مقابل سنده ۵ مرتبه مرتبه مقابل  
 سنده ۵ مرتبه و زحل تربیعند ۳ مرتبه مرتبه مرتبه تربیعند ۳ مرتبه و اسی الغول مقدارین اوله مرتبه  
 نخوت وارد **قوة سهم السعادة** سهم السعادة نوره بولند ۵ حوت ۵ مرتبه میراید  
 قوسه اسده سرطان ۵ جوزده ۳ سنبله ۲ مرتبه قوتل در سهم السعادة مشهور مقدارین بولند  
 ۵ مرتبه زهره مقدارین بولند ۵ مرتبه داسه مقدارین بولند ۳ مرتبه ثلث شترید ۵ مرتبه زهره  
 نکه شنبه ۵ مرتبه و تسدیس شترید ۳ مرتبه تسدیس زهره ۳ مرتبه طلای ایچینده بولند  
 ۵ مرتبه طایفه ۵ مرتبه سابعده ۵ مرتبه رابعده ۵ مرتبه حادی عشره ۵ مرتبه نایده ۵ مرتبه ثانیه  
 ۳ ناسعه ۵ مرتبه ثالثه ۵ مرتبه قلبه لاسه مقدارین بولند ۲ مرتبه ساهل اهل مقدارین بولند ۵ مرتبه  
 شمسک شعاعین خارج بولند ۵ مرتبه سادده وارد در نخوت سهم السعادة زحل مقدارین بولند  
 ۵ مرتبه مرتبه مقدارین بولند ۵ مرتبه زنبه مقدارین بولند ۳ مرتبه زحل مقابل سنده ۵ مرتبه مرتبه  
 مقابل سنده ۵ مرتبه زحل تربیعند ۳ مرتبه مرتبه تربیعند ۳ مرتبه نایه شوره ۵ مرتبه نایه  
 ایچینده ۵ مرتبه سادسی ۵ مرتبه و اسی الغول ایلد مقدارین بولند ۵ مرتبه حوت قوتل سهم السعادة بولند  
 ۵ مرتبه نخوت وارد ۵ ضعف سهم السعادة بوج عقرب بولند ۵ مرتبه جدیده ۵ مرتبه ضعیفند  
 بوج دلوده بولند ۵ مرتبه ضعیفند بوج جمله بولند قوت و نه ضعیفند سهم السعادة نکه خوستلری  
 بیان اید و زحل مقدارین بولند ۵ مرتبه نخوت وارد در مرتبه مقدارین بولند ۵ مرتبه نخوت وارد در زنبه  
 مقدارین اوله ۳ مرتبه وارد در زحل مقابل سنده ۵ مرتبه مرتبه مقابل سنده ۵ مرتبه زحل تربیعند  
 ۳ مرتبه مرتبه تربیعند ۳ مرتبه ۳ مرتبه نایه شوره ۵ مرتبه نایه ایچینده ۵ مرتبه سادسی ایچینده  
 ۵ مرتبه و اسی الغول ایلد بولند ۵ حوت ۵ مرتبه راسه مقدارین بولند ۵ مرتبه سابعده ۳ مرتبه و سهم  
 السعادة نکه قوتلری و ضعف لری و ساد تلری و نخوت ساری بیان اولدی چه ایده غالبه نظر اولند  
**تیسیر طلای نسیم مرتبه**  
 اوله طلای سندن اندن ساعتی تحویل بخیم اراید و که معلوم  
 اولد قد نظر ساعتی تحویل نصف نهاره و مقدم ایه بوکر نصف نهاره قی ساعتی قی دقیقه بله و اگر  
 حفظ ایدنی اما نصف نهاره در نصف نهاره در مؤخر یا ایلدن اولورسه بینه ساعتی تحویل نمانند  
 نصف نهاره و اگر پنج ساعت و دقیقه بله اولورسه حفظ ایدوب اندن محفوظدن هر قسمته ایه

ایه که عدده قسمت ایدوب حاصله حصه تسمیه ایدنی که دقیقه دقیقه ثانیه دران بوحصه  
 طلای سندن اوزرینه زیاد ایدنی در نوروزک نصف نهاره در نسیم طلای اوله اولور بونک  
 اوزرینه نطقه ایلدک یارندان نصف نهاره نسیم طلای اوله اولور هر کون بولایدنی اما  
 نقطه لوده کله و که وقته الشمس دقیقه زیاد ایدنی و نسیم مرتبه ده در حاصل اوله حصه حین  
 تحویلده تقویم مرتبه نایه انکه اوزرینه زیاد ایدنی در نوروزک نصف نهاره نسیم مرتبه  
 اولور بونک در قی دایما اوزرینه نطقه زیاد ایدوب اما نقطه لوده کله و که وقته سینه  
 زیاد ایدنی احکام سالخدا یز کوکبه سینه چون اقباب سالخدا باشد  
 پادشاهان از اینها و اشوب و بر خاستن و دشمنی بسیار بود و چهار یاریان بسیار باشد و که  
 ان بود در ناحیه مشرق خون روشی و قتل و خرب و قتل بسیار بود و مرهتان و شریفان در  
 ویشی شوند و سفلان توانگو کردند چون زحل سالخدا باشد بیماری مردم بسیار بود و تب چهارم  
 و سواد مردم پیدا اید و ان دوشمنی سهران و توانگران در ویشی شوند و در ویشان توانگر  
 و چهار یاری راه افتد و اندک بود و سرما صعب باشد فسر د که کرد و هویتا کرد و ابور  
 و عدد و برق بسیار اید و کشته ها غرق شوند و سرما سخت برد و آب زیادت بزیرد و جانوران اندک  
 باشند چون مشرق سالخدا باشد کادوشمان بزرگ کرد و صلاح و راست پیدا اید و نند و نوت  
 بود و حمل کشته بسیار کنند و ایچ کالان کن بود بسیار شود و خوشی اندک بود و هو مستدل بود و  
 باد جهید و بارانها بسیار اید و عملی رت و کارینها بسیار کنند و غل و میوه بسیار بود و جانور  
 بسیار شوند و کشته ها با بسات اینه چون مرغ سالخدا باشد چون نکر و قتل بسیار بود و جار  
 بر بادها شان مستور شوند و مرک مفاجات بسیار بود و بیماری مردم از هرات و گرمی بسیار بود  
 ازبته شد بک خاصه پیران و دود و ذی و خون ریختن بسیار بود و چهار یاری مردم دارند اندک  
 بود و باران کم و نزل بسیار باشد و بادها جهید و کشته ها غرق شوند و بادها و مخالف زبان  
 کار بسیار اید و میوه تباه شوند چون زهر سالخدا باشد میان مردم بینگورهای بسیار پیدا اید  
 و بینگوهای دین و خاری که مردم رسد و ترویج و عروج بسیار کنند و ولادت بسیار افتد و فرایح  
 در شهرها بسیار بود و مردم را برباد یا بیا نمنفعت بسیار بود و بادها متواتر بسیار اید و اعتدال  
 حال هوا گشت بود و زخمه میوه بینگو باشد و اربا بسیار شود و کشته با بسات شوند چون  
 عطار سالخدا باشد چنگ و قتل و اشوب بر خیزد و غارت بود و عوام باروس مخالف کنند

وكلودين واعتقاد نياه شود و بيازى مردم بسیار بود و چهارم را با هم را وقت رسد و بیشتر از آنکه  
بمردم خود کرده اند حال که صاحب بود و باران اندک باشد و آنچه را که شود و صاحبها را اقتضا کند  
غرضش نواز جنت باد و با مخالف و میوه ها که بود از حال باد تا موافق با آنچه بیداشود چون باد بهمال  
خطا بخشد مانند شمس و چنگ عرب و اولی قاز بسیار باشد و حد بسیار باشد و هر که چهار یا بیست بار  
بود خاصه آنچه مردم کار فرمایند و حال هوا باران بسیار باشد و آب رودها و چشمه ها بسیار بود  
اما میوه ها را در وقتانرا زین رسد از کرم و در کرم را هم از کرم زین رسد از کرم در زمین بسیار بود  
مدبر و قائم هر بروج که مدبری و صاحب در دو قائم صاحب حد در وقت انزاعه اعظم  
اسد که بکوی در سنک اول مدبر و شمس در کرم بروج اسد که صاحب در سبب چون کرم عطاره وزیر اسد که  
القدری در جبهه ۱۴ آنچه در شهر بدراون برنج در در سنک در کرم در جبهه سنک در کرم در جبهه  
پس ای اسد که بکوی در جبهه عطاره در کرم و لورا بکوی از آنها اسم که قائم عطاره در  
مغ سستوله بردعات فلک آفتاب که حد کوب در در جبهه مطلوب بیشتر بود و درین جبهه بسیار کرد  
و آنچه در جواب نرد بکرم بخشد انشت که خداوند خانه را پنج شهادت داده اند و خداوند شرف چهار  
شهادت و حد و ندانسه شهادت و خداوند شهادت اول و دوم هر یک را در شهادت اول و دوم  
او قوت تر بود و سوم بکرم شهادت و خداوند وجه را یک شهادت و خداوند روز شاد را و خداوند  
ساعات هر یک را یک شهادت دهنده پس شهادت کواکب را هر یک جدا گانه جمع کنند و اگر کواکب در جبهه  
خود باشد شهادت او را مضاعف کنند پس ان کواکب را که بردجات مطلوب شهادت بیشتر باشد مستوله  
دادند و حکم اندر جبهه بران کواکب منسوب کنند و اگر مستوله شود جز در هر کرم طلسم کواکب  
حالا اولی ناظر اول بشویند در اول صاحب سبب و صاحب شرف و ارباب شهادت و صاحب حد  
و صاحب وجه و علی الترتیب بونکر که قویست صاحب بیدر که قوتده بشویند در ان زمان صاحب که  
قوتده دورتر زانند از ارباب شهادت که قوتده او جدر و صاحب حد در که قوتده برده پس نظر اولند  
اگر بونکر قویست و لاکر مطلوب اولان جز در یا اطلال اولورسه البتده ناظر که در در جبهه  
اولست بر جبهه ناظر اولی در کافیه اول جبهه مستوله اولور ارباب حطونند هیچ بر کواکب اطلال  
او مطلوب اولان جز در ک مستولیس بود در عمل سبب صورت طلسم قوی اولان اولور که  
صاحب طلسم طلسم یا صاحب شرف طلسم طلسم اول یا غیره و ارباب حطونند در قتیق ارباب تدبیر  
ارباب شهادت که حد کوب و بکرم طلسم اول یا صاحب عاشر عاشرده یا صاحب شرف عاشرده اول و نصف یا صاحب

**في الكنفه والدفین** اذا سلمت عن مال مدفون او شئ مدفون مما يرضه النسي من التماثيل والمعقود  
وغير ذلك فاقم الطالع بادق لحساب ثم انظر كيف سوا السائل فاستقرمه اهو مال دفنه هو ولا يدري  
موضع اهو مال دفنه اهو او مال اخيه او غير من يعرف سبب تماثيل المسألة او غير دفين هو على  
تفنيته ولا يدري موضعه او غير دفين من سئل عن ذلك فان لحظها ذلك فاجعل الطالع لك السائل فان كان  
الدفين له دفنه ونسبه فانظر رت الناز من الطالع وان كان من مال اخيه فانظروا السبع الذي هو حوت  
مال الاخ فان كان من مال ابيه فانظر بيت مال الاب ولذا على هذا المزاج فاحذر رب بيت مال البيت الذي  
الدفين له دليل فان وقيمة او تاد الطالع ارضه او تاد رب الطالع فان الدفین في الدار وان كان في الطالع  
ارضه بروج رب الطالع فان الدفین في بيت نف وجملة وان كان في وسط السماء من الطالع او في ربه  
ففي البيت الذي يعالج فيه عمل وصناعة وان كان السبع من الطالع او في سابع رب الطالع في البيت  
كان يجلس فيه اباؤه واجداده واقارب الدفین من قبلهم او وسط قاعه وان لم يكن له اقارب ثم انظر  
كيف اتصال القمر ورب الطالع بهذا الدليل وبينها قبول ومن مودة ذلك او من مصادق فان ذلك يدل  
على الظفر ما يباد منه ان كان مدفون في سهولة وان كان مدفون في تعب وشفق فان لم يكن اتصال  
سفل او جمع نور وان لم يكن باطنه ولا سعل ولا يكون كواكب جمع بينهم ولم ينقل لم يدل على الظفر يطلب  
وان كان السائل في دفين مجهول قيل هو هناك ام لا هو مجهول في منسوب لمال احد فارت  
ان تعلم انهاك دفين ام لا ومعرفة ذلك ان ينظر الى رب الطالع فان كان في الاوتاد وكان سعد فيها  
فهنالك شئ وقال لا لون وما شاء اسم انظر الى البرج السبع من الطالع فان كان فيه صدق دفين  
وان كان هناك نحس مكان السعد فالمسألة من تماثيل او عقد فهو حق والا فلا وان كان بيت المسألة  
من دفين في حال وهناك نحس فهنالك دفين قد نقل واستخرج قال ارسا الهندي انظر الادوية  
المغرب سبب اي كواكب هي فان كان نفس ذلك السبع سعد فهنالك دفين واستخرج سرعيا وان كان هناك  
ذلك السعد قد سقط فرتح درجة المغرب الا المكان السادس سقوطا قريبا فانه قريب الوجود وان كان  
قد سقط درجة المغرب مقدارا اربعة اقسام ساعة فان الدفین قد سرقا وذهب به فان لم يكن في وتد  
المغرب حود ولا نحس فالمسألة من دفين معلوم لونه ولم يسرق ولم يستخرج انشاء الله تعالى  
**في مساله جوهه الدفین** اذا عرفت ان هناك دفينا فاروت معرفة جوهه فانظر الى الكواكب الدال  
على كون الدفین في حال والسبع وما جوهه ان كان هناك مستوليا وان لم يكن مستوليا على السبع فاستقر  
مع رب السبع وان لم يكن شامخ ذلك فصاحب الجليل السبع هو الدليل وان كانت الشمس الدالة بوجوه

مطلب الدفین

وهي بيوتها او شرقها فهو ذهب وجوهها حمر براق مرتفع فان كان في بيوتها موضعين فهو جوص  
من جنس الشبهه والزجاج وما شابهها وان كان ذلك القمر وهو بيوت او شرقه فهو جوصه ففته او ما  
او في بعضه قد وان كان ذلك المربع وهو احد بيوتيه فهو جوصه شبهه او زجاجه فزوجه او حكاك  
او شبره وان كان ذلك زحل وهو احد بيوتيه فهو شمس اسودا وجمرا وحديدا او غيبيسي او كحل  
او شبره وان كان ذلك المشترى وهو احد بيوتيه فهو سمان ففته ويا قوت ابيض وشبهه وان كان  
الزهر وهو احد بيوتيه فهو لؤلؤ وسد وعا يخرج من البحر وشبهه وان كان عطارد وهو احد بيوتيه  
فهو زبرقان ولتبت وجلود او قاقم او ما اشبه ذلك وان كانت هذه الكواكب في بيوتها فاما غيرها  
بالكواكب التي يتصل به او يتصل بها فاذا اشترك زحل فهناك الدلالة مع عطارد او تبتا لا يمكنه  
واعدهما دليل دل على ان الذي في شمس وشبهه ولذلك الذي **معرفة** على نظر الانسان  
بالدقيق لا انظر الا الكوكب الذي دل على الدقيق فان اتصل برب الطالع او اتصل برب الطالع  
او نخل او جمع نورها كوكب دل على الظفر بالدقيق ان كان في ترتيبه ومقابلة فيعد تعب وان كان  
من مقارنته او تثبت او تدب في سهولة ولذلك فان نظر النيران الى الطالع او كانا احدهما  
في الطالع دل على سرورة وجوع فان سقطا ولم يشهدا الطالع دل على التعب والتعذر واقول  
ان سهم السعادة وربه ان كانا في الطالع وناظره او ناظر النيران في ربه الطالع كانا كد  
في الظفر او سقطا ربه سهم والنيران في خاصه القمر في سهم وسقط السهم وربه في الطالع و  
صاحبه كان دالا على التعويق واليكس منه **مكان الدقيق واستخراجه** اذا اردت  
معرفة موضع الدقيق فانظر الكوكب الدال على محور الدقيق في اي ربع او ربع هو في ارباع الملك  
فالدقيق يكون في تلك الناحية من الدار او المكان ان كان الطالع او الراجح الشرقي كان في شرق  
الدار وان كان في وسط السماء او الربع الجنوبي كان في قبيل الدار وان كان في المغرب والربع الغربي  
كان في غرب الدار وان كان في وسط السماء الارضي والربع الشمالي فهو في ناحية الشمال من الدار  
وان كان عند ذلك البرج الذي هو فيه ثابت فهو في الارض وان كان في ربع ذي جدي  
فهو في الحايطة وان كان في ربع منقلب فهو في السقف من ذلك الربع الذي وجدته فيه وان اردت  
معرفة موضع فاقسم البيت او المكان ارباعا ثم ازرع الربع الذي دل عليه انه في  
حايطة او سقف او بيت او عرف زرع ثم انظر الدليل في برجه كم سار فيه في اوجه هو قاع  
انظر ذلك الربع اثلاثا فان كان الدليل في الوجة الاول فهو في الثلث الاول منه وان كان في الوجة

في الوجة الثالث فهو في الثلث الثاني وان كان في الوجة الثالث فهو في الثلث الثالث ثم انظر  
ذلك الثلث فاقسمه على عشرة اجزاء ثم عد منها مقدا وراسا والكوكب في الوجة الذي هو فيه  
فحسب منها فهو موضع ذلك الدقيق في الثلث ذلك الموضع الذي وجدته فيه **وقال**  
الكلمة في الدقيق واستخراجه اذا اردت ان تعلم ان الموضع كترام لافا في الطالع والاوتاد فان  
وجدت في الطالع سعوا او في حد الاوتاد فان في الموضع دفينا او كتر او على قدر السعد وقوة  
وتضعف يكون قدره فان كان السعد سعوا فهو هناك وان اردت ان تعلم ان الموضع في السائل  
ثم لافا في الموضع صاحب الطالع واليقيم فان كان بينها وبين ذلك السعد الذي دل على الكثرة او في  
العصال ويولد نظيره وان كان على خلاف ذلك فخط الخلاق فاذا علمت انه يظفر به فاقسم الموضع  
من مركز المنهاية باثني عشر كما يحيط به ذوايا مستقيمة ثم اخراج من المركز خطا يقسم زاوية  
البرج الذي فيه الكوكب بقدر ما سار في برجه ان كان صارت ثلثه واعلم ان الخط يقسم ثلث  
الزاوية او ربعا فخرج ذلك القسم الذي يخرج من المركز ويقسم الزاوية التي فيما بيني نهاية البرج  
بقدر ما سار الدليل على الكثرة في برجه ان كان سار ثلث البرج فاحفظ الذي يقسم زاوية البرج  
الذي فيه الدليل على نظرها وتسمى نقطة الطالع جز والمشرق لتلك الدار على قدر بعد ربه  
الدليل في جز والطالع يكون بعد اكثر من المشرق فان اردت ان تعلم احوال المركز اقرب  
او البعيدة فخط الذي هو فيه فاقسم لخط الذي هو فيه بنصفين وتصيغ تلك العلامة في  
البرج ثم انظر الى الكوكب في العرض الشمالي هو او لجنوب فان كان شماليا فهو في جهة الشمال  
من تلك العلامة والمركز قد روي في نهاية العرض لذلك الكوكب كان اكثر عرض في ربع فقسمة  
ذلك الخط على خمسة اقسام متساوية ان كان قد مال في نطاق البرج شيئا فخذ على قدر ذلك فخط  
ان كان حال عرض من تلك العلامة التي في نطاق البرج فخط الذي في المركز الى العلامة  
وان كان بعد ثلث فقلته وما كان على قدر ذلك في جهة الجنوب وان كان في الشمال فقله قد ذلك  
في جهة الشمال وان كان في خط نطاق البرج لم يخال الى الشمال ولا الى الجنوب فالدقيق في موضع العلامة  
التي فصلت الخط بنصفين ثم انظر في علوه في لحوه وهو في خطه فقله قد ذلك يكون عمقه فيه فان كان  
في بعض الاواسط كان في المنصف ما بين وجه الارض والجنب المستنق او الماء وان كان اعلا ذلك  
الواسط او اسفله فقله قد ذلك يكون علوه في ذلك الموضع مثل ما وصفتنا في موضع من المنزل  
وان اردت ان يخبر وقت الاخراج فاليك والقمر متصل بالدليل سعوا او صاحب الطالع السعد

متصل بديل معمود وهو أقوى اجتماعا جميعا واحداً ان يكون في ساحة استخراج النخس في الاوتاد  
اشد الحذر فانه يمرض بذلك امراضاً يمنع منه حتى قوي فقد رجع قولنا رشت انشاء الله تعالى  
**في السارق والسروق** اعلم ان الطالع دليل صاحب المطلاع المتاع المسروق والسابع دليل  
السارق والشاهد دليل السلطان والرباع الموضوع الذي يتبع المتاع فاستدل بها بها على هذه  
المعاني فان وجدت في الطالع كوكبا مزيبا فهو دليل السارق وسما ان كان ربه السابع وان كان في  
في الطالع كوكب فالمرجع للطالع نحو خط السحاب والسابع والرباع فان كان في هذه المواضع دليل  
السارق ومنه صفة الكوكب حال في هذه الاوتاد ومنه صفة البرج الذي هو فيه صفة زحل اذا كان في  
برج مذكري كالحمل وكان في حمله وكان مزيبا شيئا كمد اللون او ادم او اسود وطويل السكوة عريضه  
بجبهة تبيح الوجه فيه حفا وان كان في برج مؤنث فهو خصي او مجوز او على ريق العفة وان كان شرقا  
فهو في اول الشروق فهو حدث في خلقه المشايخ حلوا المنطق وان كان في وسط الشروق فتاب  
في خلقه المشايخ ايضا وان كان في اخر الشروق كان كمد خلقه المشايخ وان كان زحل في الحمل كان  
مع ذلك يسمع الصوت اشبه العيني عظيم نانه كهي غليظ الوجه اقنارها وكان قليل شعر  
العاضيه في شعر الراس عظيم العجز دقيق المساقين فيه بعض البله وان كان زحل في الثور كان  
عادته عليه صفة زحل عريضه كجبهه جهر الصوت غليظ ربه الانف يسمع الشغيفين حاسع  
شعر الراس فيه الكساب عظيم مضطرب جلاله العنق اسبح عريض الظهر عريض القديين  
كدود وكذا العيش وان كان زحل في محوس بعض المناحي وان كان الذي فيه زحل في جوز كدل  
معها دلته عليه صفة زحل انه معتدل لخلق حسن الصوت مشرق الرأى جيد اللسان عريض المنالك  
مخمر جيد البهية معتد لها حتى شعر ان لم يكن اصلي وان كان في الصليح او نقي ثم شرس فحسن  
بعيد العود متكبر وان كان زحل في السرطان معها دل عليه زحل بصفة انه اسود قد قيني مايتها  
في جبهه برشي عريضه كجبهه سمجها كثير بيبي العيش يابس الاعضاء عظيم القدمين والظلمين سمجها  
والكفيتين سمجها تسلون الاخلاق وان كان زحل في الاسد دل ما دل عليه صفة علان زهريل الوج  
جمله غير العيني سمجها اظلس غليظ ربه وكجهر واسح المنخريز دقيق الشعر قصير العنق غليظها  
عمل الذراعين والصدر محض شديد الصوت معتدل العجز محدود العرقون يابتهما عظيم البطن  
كثير شعر العنق والاكثاق شجاع مقدم كثر الصوت نهم وان كان زحل في السنبلة دل مع دل عليه صفة  
زحل انه معتدل لخلق عظيم العمامة كثير شعر اليدين ولعل اكثر ذلك في الاطراف وذراعيه مشرقه حلاق

حلاق الغور مرأى بالعدل والصلاح وان كان زحل في الميزان دل معها دلته عليه صفة انه منبسط  
اليدين طويل الانف محده طويل العنق زائدة سواد الشعر جلد دقيق الساقين في ظهره حنا  
في عجزه ارتفاع طويل اصابع الرجلين يقع اظفار يديه كثير من جنس شريف وان كان زحل في العقور  
فانه يدل مع دل عليه بصفة علان نانه كهي صفة كثير شعر الراس غليظ وربما كان ممن يفرق شعر  
عظيم القدمين والكفيتين سمجها يعلو لونه صفرم او خضر صفير العيني قصير اطويل الرجلين  
نانه العجز شديداً وان كان زحل في القوس دل مع ما دل عليه بصفة انه عريض الجبين ما يلي حاجبه  
عريض الكفيتين في اعلاه نانه كهي طويل الجبهة واسح المنخريز والغم غليظ الشغيفين طويل شعر الراس  
كثير شعر العنق في عنقه كجباب وفيه زهر عظيم العجز وان كان زحل في الجدي دل مع دل عليه بصفة انه  
في وجهه طويل شعر الوجبة عنقه استر فاحاد الصوت ضيق الجبين حش الاطراف اسح بيده العفة  
في وجهه اسود او ادم غليظ شعر الراس وشعر اليدين وان كان زحل في الدلو دل معها دل عليه بصفة  
انه عظيم الراس ووزن الرية اربعة دقيق اسفل الوجع عريض اعلاه ضنا عنه في الماء والرطوبة او  
في جنس الملاصقي والنوابة في البحر والسكايز والقصارين والساعين وما شابه ذلك وان  
زحل في الحوت فانه يدل معها دل عليه زحل بصفة ان كان زحل قويا بالسعادة او الاقبال والنظر  
انه من جنس شرف وان كان زحل في ثقبه وان كان زحل ضيفا مسقوطا ونفسه او مكثبه  
ذلك فانه من جنس كانوا اسرافا وميض فرم وهو زنفه ذه ويدل على انه حسن الوجه واسح الغم  
او مختلف الاسنانا وغر البدين قليل الكلام نهم وان كان زحل في اساطيل الساس  
وان كان في القوس السابع او كان ككثير كخطوطه الكوكب الغريب لحالة الطالع او في احد الاوتاد او  
كان مسودا وكان في حمل كان به علامه حسنة راسه ويكون حتى الراس والوجع وان كان في الثور  
معها وصفة في حمل فان العلامة وحسنه العنق وان كان على ذلك فاجوزا كان لحسن والعلامة  
لحسنه المنالك والذراعين وان كان على ما وصفة في السرطان كانت العلامة وحسنه الصدر  
واليدين وان كان على وصفة في الاسد فان العلامة او حسنه المعرة او على البطن الى السرة  
وان كان على ما وصفة في السنبلة كانت العلامة او حسنه الظهر والاصابع وان كان على ما وصفة  
لكنه الميزان ان كانت العلامة او حسنه في كفه واسفل البطن فيما بين السرة والفرج وان كان على ما  
وصفة في كفه العرش كانت العلامة حسنة او حسنه في العجز وان كانت على ما وصفة في كفه الجدي  
كانت العلامة في الركبتيين وحيا يليهما في الفخذين وان كانت في الدلو كانت في الساقين وان كانت

في حوت كانت في القديمي وان كانت موضحة سعادة القمر منحه ولت على قبح والعلامة القيمي في  
مثل المواضع التي حدنا بها وان كان ذلك الغلظ الغمامة من كوكب زايده في السير زاد ذلك خيره وان  
كان في كوكب زايده لسباب كان ذلك بزيادة في العضو وان كان الزيادة في السير نقصان كان ذلك  
الاترا والقيح بنقصان في العضو وان كان بساواة في السير الوسط فان ذلك الحس والقبح ما لا يزيد  
ولا ينقص وكذلك اذا كان في غير زيادة في العضو ولا نقصان عند اعتداله في حساب وكذلك  
فاحتمل هذه الصفة في غير اللسان وايضا بان ينظر فان كان في الطالع قضيت بما تقع عليه  
اذا كان في الحمل فان كان في النشاء قضيت بما تقع عليه اذا كان في الثور وكذلك كل موضع تقع عليه  
به بما كانت تقع به على نظير في البروج حتى تقع في النشاء مشرط القديمي كما قضيت بالحوث فان  
كان في بروج مذكرة في وقت السق الايمن وان كان في بروج مؤنث في وقت السق الايسر فان كان الكوكب  
الدال عليه مكان زحل المشتري فانه يدل على انه ايضا يعلو صفوه في نجم وان كان زحل كان مسير  
المجبة رجلا كان وامرأة فاسودت سواد حدة اصفر من بياضها في بعض اصفر فيكون  
مظنر للغير والسكون في جنس خريف وان كان المريخ مكان المشتري كان اشقر يعلو حمر او يكون  
كان مسدرا الوجه ناقص الذقن حديد النظر موسي كما جبين في اخرها منظرها مما يمل الالف وربما  
كان دقيق الشرة ترف وسرعة حركة وجراه واقدام وان كان المريخ والشمس كان ايضا دريا  
مسدرا الوجه مسدرا بالصيد او متكلمتها او طبيبا او قصارا وان كان مكان الشمس الزهره كان  
ايضا في اللون ظاهرا لدم حسن الوجه عظيم لحدقين حمر مسحتي في حركاته وان شاكله لولا  
معتوقا عظيم الاوراك والحجر وان كان الزهره عطارد كان خفيفا ليد لا رقا للمية  
خفيفا ماعرق الوجه ايض يعلو حمر مدور الوجه تصيفا لطيفا القامة مجمل الكلام وان كان في  
الزيادة كان شيا وان كان في النقصان كان شين وان كان نصف الاوادمه الشرايع قبل الاستلا  
كان ايض في النصف النشاء كان اعم تصيفا وكلا واحد في هذه التي عدت امرجه بالبرج الذي  
يهو فيه كما فعلت برحل فانه ان كان الكوكب الذي في الطالع منحوسا او وسط السماء وكان الضحى  
زحل فان السارق يوجد ويجس وان كان زحل يعطى السير وكان البرج الذي هو فيه تابعا  
مستقيما طاحبه فان نظر اليه مع ذلك رب البيت الموت مات في حبه وان كان مكان زحل  
المريخ وكان رب بيت الموت والذي في ركنه بيت الموت او نظر اليه مع حبه المريخ صاحب  
بيت الموت وكان رب بيت الكوكب الدال على السارق في بروج في بروج المنقطعة الاعضا

الاعضا قتل السارق وان حبه زحل والمريخ جميعا اخذ وعذب العذاب الذي يسيل منه دم  
وان كان في ما وضعه كد ظار حبه وان كانت دلائل الموت التي ذكرت مع ذلك واقعة مات  
في ذلك العذاب في حبه او تحت العذاب وان كان الكوكب الغريب الذي في الطالع مسجورا  
سلم اللص والذلة وسما ان كانت سعادته في صاحب وسط السماء او صاحب الشمس فانه  
يكون سيبيا فلا تسلطان وكذلك ان كان حبه صاحب شادي مشركا كانت نجاسة بامد  
صاحب المتاع المشروق واعوان السلطان وان كانت سعادته نقصا حب ~~السلطان~~ النشاء مشر  
كانت سلامه بسبب اعداء صاحب المتاع وماله وان كان المعدل صاحب ثلثا كانت نجاسة بسبب  
افواه صاحب المتاع واصدقايه والتورع والدين وان كان المعدل رب الطالع كان سبب  
نجاسة اما صاحب المتاع وعقاراة والامور القديمة وان كان المعدل رب فاسا كانت نجاسة  
يولد صاحب المتاع وبالهدايا والمصانعات وان كان المعدل صاحب السادس كانت نجاسة  
بسبب العبيد والاسقام وذوات الاربع وان كان المعدل رب السابع كانت نجاسة بسبب الازواج  
والمعالمين والاصداد وان كان المعدل صاحب ثمان كانت نجاسة بسبب الموت والمواريت  
واعوان الازواج والمعالين والاصداد وان كان المعدل رب التاسع كانت نجاسة بسبب  
العرب والاشجار والتدين والدين وان كان الكوكب الذي في الطالع لا ينظر اليه ربه ولا ينظر  
الشيء ان احدهما الا الاخر ولا ينظر ان اليه وكان مع غيبة النيران منه وغيبه ربه انغى دليل  
السارق في احد المواضع التي لا ينظر الى الطالع فان امر ذلك السارق نجاسة ويسد وان كان  
معها كذلك صاحبها في مناظره الذي هو في بعض الاوتاد فانه من بعد الاستئذان ينظر وان  
كان ذلك السارق ينظر اليه صاحب النيران احدهما الا الاخر وينظر ان جميعا اليه وسما ان كان  
مع ذلك ناظرين جميعا الى الطالع فان امر ينكشف وينظر فان كان اكثر هذه المناظر الاوتاد  
فانه يشترطها قطع الطالع وبات الاوتاد فانه وان انكشف امره لا يشترطه والليل على السارق  
اذ لم يكن كوكب غريب في الطالع والكوكب الذي في الوسط السله وان لم يكن الغريب الذي في السابع  
وان لم يكن في الغريب الذي في الثلثة فان لم يكن فصاحب السابع فان اردت ان تعلم  
هل السارق واحد واكثر فانظر الى بروج الكوكب الدال على السارق في ذوات برجا تابعا  
وسما ان كان مستقيما قليلا الولد وقليلا الصور فان الولد واحد وان كان الكوكب الدال على السارق  
في ذوات الاجسام او في الكثير الا والارود والصور والكثير واصدق ذلك اذا كان في الدال

على السورقة موضع عن كواكب مغربية فان الشراة كثير فاذا اردت ان تعلم حمل السور  
مقيم في البلد او يدغمي فانظر فان كان الكوكب الذي على السورقة او الالبرج قد انتقل بوجه  
البرج فقد خرج فربما قربيا وكذلك وجدته خارجة تحت الشعاع ولذنه دليل السورقة بانه  
ووجدت كوكبا قد انصرف عن رب الطالع لانه دليل السورقة مرعبة وانصل بكوكبه التمامي  
والسادس والستة عشر فقل كذلك وان اصبحت دليل السورقة او صاحبها ربع من الغلك  
غير البرج الذي فيه دليل السورقة فقل قد خرج من البلد واستقل عنه وكذلك اذا كان ساقطا  
عن الاوتار وغايبا عن دليل صاحب المتاع فان كان دليل صاحب المتاع بوجه فاحده فربما  
في بلد وان اردت جبهة التي اخذتها والموضع الذي هو فيه فانظر الى الكوكب الذي على السورقة  
واقامته اي بوجه فان كان بوجه ناري فانه جبهة المشرق واخذ جبهة المشرق  
في بوجه ماى فانه ناحية الشمال وان كان بوجه هوائي فانه ناحية المغرب وان كان بوجه  
ارضى فانه ناحية الجنوب وانظر في اربعه من ارباع الغلك هو فان كان بوجه شرق فقل  
في ناحية المشرق وان كان بوجه مغربي فقل في المغرب وان كان بوجه جنوب فقل في ناحية الجنوب  
ان كان بوجه شمال فقل في ناحية الشمال وناحية المشرق في وسط السماء الا الطالع وناحية الجنوب  
في السابعة الا وسط السماء وناحية المغرب في وسط الارض الا السابعة وناحية الشمال الا وسط الارض  
وتدال الارض وارجح طبيعة البرج بطبيعة البرج فاقص على ذلك استدادها بها وان اردت  
ان تعلم الدار التي هو فيها وصورتها او اردت ان تعلم موضع جبهة الدار التي هو فيها  
فانظر البرج الذي هو دليل السورقة اي ناحية في الغلك هو فالدار بتلك الناحية في البلد  
الذي هو فيه ان كان الطالع في جبهة وسط السماء في جبهة وسط الجنوب وان كان في وسط الارض  
في وسط الشمال وان كان في جبهة المشرق وان كان في ثلثة عشرون المشرق وان كان  
في ثلثة عشر في غيبه جنوب وان كان في السابعة في غيبه جنوب وان كان في الثامن في  
يمينه المغرب وان كان في السادس في المغرب وان كان في خامس في غيبه الشمال وان كان في  
الثالث في غيبه الشمال وان اردت ان تعلم باب الدار ووجه جبهة هو فانظر القمر  
اي هو في اوتار واما السوا قطعا الاوتار وما يلي الاوتار على ما وصفت في موضعها الدار  
والبرج الدال على السورقة فقل ان باب الدار تلك الجبهة التي دل عليها القمر وان كان البرج الذي  
فيه القمر تابعا في الدار واحد ولها باب واحد وعلى بابها امر امان فان كان في منقلب

في منقلب في باب الدار على الارض او لعله قد تعصبه بابه في فربما مشرق عال وان كان زحل باطن  
الذالك البرج في باب الدار كسود قد سد بعضه او سود وان كان المريخ مكان زحل في باب الدار  
انزرا او حرقه نفس الباب وان كان المريخ وزحل في نظر ان جميعا من مودة فان الباب من  
حديد واكثر من حديد وان كان القمر في جبهة فان باب الدار حلق وان كان القمر في ذلك منحل  
الذالك فليس عليه باب في ظاهره وان اردت ان تعلم الدار التي فيها السورقة فاجعل الشمس  
موضع الدار التي فيها السورقة والقمر في الدار فان كانت الشمس في بوجه مشرق فان الدار في  
جبهة المشرق في موضع العقيدة التي وان اردت ان تعلم موضع الشمس المسروق فاستشهد بموضع  
دليل السورقة في بوجه الرابع فان اتفقا والافاعته على الرابع نصف موضع في موضع الرابع  
فان كان في موضع مرتفع وان كان تابعا قلته الارض وان كان في موضع مرتفع  
في موضع السورقة واستشهد بصورتها وان اردت ان تعلم بيته الدار في داخلها فان  
موضع الدار يدل على الصحن والبهو والايوان وموضع القمر يدل على الخزانة او موضع  
الدارية الماء ويبر الماء وموضع الزهر على الهم والنساء واللذات وموضع عطارد  
يدل على الخزانة وموضع في كتب وموضع زحل يدل على مكان مظلم او كنف او سراب  
وتراب وموضع المريخ يدل على موضع المطبخ او موضع يوقد فيه نار او موضع  
براقدم وموضع الراكي يدل على موضع فيه درجة او سرير في وقت وموضع الذهب  
يدل على موضع فيه خبثه مطوقة او سارية او موضع ياوليه الحيوان لاهل الدار وان كان  
عطارد بوجه ذو جبين فان الخزانة بيتا وان كان منقلبا ففوق الخزانة بيت وان كان تابعا  
فليس فوقه ولا في شئ من البيوت وكذلك فقل في كل واحد من بيوت الدار وان كان في وسط  
السماء المشرق والمغرب فان الدار بيتا ناستا فان كان في وسط السماء  
زحل فان في وسط الدار بيتا او موضعا منخفا او وهاده او موضعا فاسدا منقلبا  
في الفرسق ان كان المريخ في وسط السماء في وسط الدار موضع كان يوقد فيه او براق فيه دم وان  
كان في وسط السماء عطارد في وسط الدار في اهل الدار يحفظون فيه امنتهم او يمشون  
عليه الحيوان وان كانت الشمس في وسط السماء فان وسط الدار منبر او دكانا او سريرا وكان  
وسط السماء القمر في وسط الدار باب الاسود في او بعض الالات التي يتعمل بها الناس  
في منازلهم كالزجاج او قرن او غير ذلك فان اردت ان تعلم صفة المتاع المسروق فانظر



فان صاحب حد درجه القمر الزهره ونظرت اليها الشمس فهو دنيا وذهب فيه نقش او ديباج  
وما تشبهه ذلك في النياب الكريمة الفاخرة كحسنة الاصابع وان كان الزهره ونظرت اليها القمر  
فروشه في فضة فيه صور واشيا حسنة الاصابع في النياب كتياب العطن والكتان وما اشبه  
ذلك في العتة والحشيش وان نظرت اليها عطارد وكان ذلك في الاشيا الحسنة الصور كالنياب المعتمدة  
مما يكون في حيوانات مثل الخنزير والصفوف وما كان في ذلك وما عمل بحكمه مقصد وتقدير  
قيام فان كان الناظر اليها المريخ فانه في صورته مصنوعة او بما يعمل بالنار والحديد وما  
اشبه ذلك وان كان الناظر اليها زحل كان شيئا عتيقا فيه صورة عتيقة وارسه الصباغ طالع  
وكان مما يتخذ من طين او حجارة او ما اشبه ذلك فان كان الناظر اليها المشتري كان شيئا فيها  
صور حتى يخرج من حيوان وما اشبه ذلك وان كان صاحب حد القمر عطارد فهو كسب وان كان  
الناظر اليها الشمس كانت كتلة الديانات وتسير الملك ولعل ان يكون الكتاب في شيء من ذهب  
وان كان الناظر اليها القمر فاشيا فيها كتبه حيل واحد واعطاء فلا حاة وما اشبهها ولعله  
ان يكون فضة او كتلة فضة وان كان الناظر اليها الزهره فاشيا فيها نقش وقصاير  
حسنة ولعل ان يكون فضة وذهب او كتلة فضة وذهب فان نظرت اليها الشمس المشتري  
فهو جوهري نقي مما يتخذ للملوك ويترى به النساء ولعله ان يكون في حليب مال الراجحة  
ذكي شريف كالمسك والعنبر والعود وما كان كذلك فان كان الناظر اليه المريخ فاوله فضة  
فيها كتاب وفيها صور بالحجر وما اشبه ذلك وان كان الناظر اليه المشتري دل على عظمة وتحميد  
وتجديد وديانات واحاديد في الصالحين وان كان الناظر اليه زحل كانت كتبا فيها رقا وغرام  
واشياء لا تعاقب لها ولعله ان يكون امنية فيها انية حديد او حجارة فيها كتبه وان نظرت الزهره  
مع المريخ كانت الات من الات للملوك والعبدان والطنانير والمعازف والسترات والصفوح و  
المزايير وما كان كذلك والات الشرب كالصوان والكاسات والطاسات والحواشي والاولاد  
التي تصلى للشرب ما كان في الشرب نفسه وما كان كذلك وان كان الناظر اليه الزهره المشتري  
فحلية النساء التي يتخذون الازمن المزنية المطيب كالحلى والعطر وان نظرت ذلك المريخ مكان  
اوانه الشمس الشريف ذات الصور مما يتخذ للملوك وكبر الملوك وما يتخذ للفرع وما اشبه  
ذلك وان نظرت القمر والمريخ في الات الحرب وما اشبه ذلك وان نظرت المشتري والمريخ كان ما  
يتخذ الكبر او اهل النظر من السلاح والحديد والنحاس وما يعمل بالنيون وما يتخذ للمركب

للمركب وكذلك فامرغ قولا لناظر المراكب عن الكثير على حسب مقامها بايها عن النواظر المفردة و  
ان كان صاحب حد زحل في 12 رضى مما يعمل بالطين والنجار والحديد وان نظرت اليه القمر فكيفه فكيفه  
ما يتخذ للماء والحرف وان كان الناظر اليه الشمس فكيفه ما يتخذ من هذه الاشياء للملوك وان كان الناظر اليه  
المشتري فكيفه ما يتخذ من النحاس وان كان الناظر المريخ فكيفه ما يتخذ منها المطبخ والحمامات  
والا ايزر والاسفار وان كانت الزهره فكيفه ما يتخذ من ذلك من النساء وحقا في النعال وما اشبه ذلك  
وان كان الناظر عطارد فالسهم والصيد والالات لجبلية وما اشبه ذلك وان كان الحد المشتري وقال  
صباغة والالات مما يتخذ من الجلود كحسنة الصنف وما يتخذ للملوك والعدو ولما في النسي وان كان الناظر  
الشمس فالاعين مما يكون مثل الملوك والالات الملوك المتحددة للعدو وحيوانات شريفة في جنتها و  
ان كان الناظر اليه كذا ذلك المالك مال وسطا فيما مثله للعوام والالات بهيمة مما يحسد للعوام من الات العدة  
والالات يشبهه لما يتخذ للعوام من الات العمل كالبرق والنسا وما كان كذلك وان كان الناظر زحل في 12 حسيس  
او جلود حيوان والالات الخمران وحيوان حسيس او مال خلق عتيق وبعضه اعضا وحيوان كانيا بالنبيل  
او جبال اشعر وغير ذلك مما يتخذ من حيوانات كالنور والقد والمقبة وان كان الناظر المريخ كان ذلك  
من الاشياء التي ذوى الظلم والفروج على العدل والاستواء وان كان الناظر الزهره فان ذلك في الات  
كحسنة التي يتخذ بها الات الصلواة وفعل الخير والمباهاة في الدين وان كان الناظر عطارد فايكون شكلها  
من الكتب او ما يتخذ من الكتب الذي فيها الدين ومثله ذلك وان كان الحد المريخ كان ذلك من الات الحديد و  
السلاح وما يعمل بالنيون وان كان الناظر الشمس كان من الات الملوك للحرب وما يتخذ في مطابخها وان كان  
الناظر القمر كان من سلاح العوام والتهرب وما يتخذ من الرجل والبرد وان كان الناظر الزهره كان حسانية  
صور ومثل حسنة ونقش وان كان عطارد كان الات الرمي وفتح كحصون وما اشبه ذلك وان كان الناظر المشتري  
زحل كان ذلك عصيا وجلاساته وقسيان وان كان الناظر المشتري كان ذلك من سلاح العوام الوثيق الحصيان  
مثل الدروع والشمس والجواشن وما اشبه ذلك وكوكب مثل حد القمر ونظر الاحتم كان ذلك في جواهر  
حيدة وكان مشرقا كان حديدا وان كان مغربا كان زلقا وان كان في المواضع التي قبل الرجعة او بعد الرجعة  
كان وسطا بين الجبل والحق وان كان مستقيما كان مستوى الشكل صهيبي وان كان راجعا كان معوج الشكل  
او في كسر او طريق الاعوجاج والافتواء والكون على خلاف ما ينبغي وان كان في تد كان جوهري قويا  
محكما وان كان ساقطا كان جوهري ضعيفا غير متقن وان كان في ايام الوتد كان في العوم والضعف  
والايقان والشقق وان كان مسودا كان صهيبي ناقصا وان كان ممتد كان في ايام الايام او بهيب وان كان

وان كان في حله كان غير موافق في جنبه وفيه عارض يمنع من ذلك وان كان على خلافه وصفت في نظر صاحب  
كان مخالفا للحكم الذي حكمت به عند نظر صاحبه وكذلك فاستشهد استقامة صاحب الساعه ووجهه على مثل  
ما استشهدت عليه صاحب هذا القمر وجميع ما استشهدت في احوال صاحب هذا القمر واستشهدت في تعال  
صاحب الطالع بصاحب هذا القمر واصحابه لتأخره وانصالحها به فانه اذا انصالحها جميعا او بعضها جميعا وانصل  
القمر بها وانصاحب بيته والشريفي صاحب بيته اذا لم يحصل النور وانصالحوا الشمس في صاحب بيته  
وصاحب هذا القمر وصاحب بيته الشمس فان حصر الاحوال كلها والاعمال اصحابه المتعلق وسيا اذا كان الكوكب  
المستعمل به في الاوتاد وفيها يلحق الاوتاد وصاحب هذا القمر وصاحب بيته الشمس واصحابه المتعلق  
بصاحب الطالع فان لم ينفذ في صاحبها وان كان صاحب الطالع بها المتعلقان او صاحبها بصاحبها  
او صاحب هذا القمر وصاحب بيته الشمس كان صاحب المتاع هو الذي يحيد المتاع بطلبه واجتهاده وان كان  
صاحب بيته الشمس وصاحب هذا القمر فانه في جميع السير والاعمال جميعا وكان في الفوس  
نواظرها جميعا وقد وقعت الدلالة على ان المتاع يرجع الى صاحبها فانه لا يرجع كله بل يفرق في كل حين ان كان  
اقلها مقروبا برهدهم الفرقة فان يذهب بعضه وعلى قدر ما يرى من الفرقة وكثيره وقلته قتل فيما ينقص  
من المتاع وان اردت ان تعلم ما يتبع من المتاع وما يرجع منه فانظر الى الكوكب الذي دل على البعض  
او طبيعة او طبيعة البرج الذي هو فيه من الزاوية الحاصية وافرجه ذلك واستشهد بما اخرجت  
الدلالة على الذي في المتاع وصناع وقد على مثل ما قدمت في طباع المتاع الطالع ما هو فان كان  
صاحب هذا القمر وصاحب بيته الشمس المتاع زانه وليست بناقصة وسليمة من المناهي وولدت  
الادلة على عوده المتاع فان يعود في موضع لم ينقص منه شيء له قدر وان اردت ان تعلم وقت  
رجوع المتاع فانظر عدد ما بين المتصل والمتصل به الذي لا باقصالها على وجود المتاع في الدرع  
فعدد ذلك الدرع في الساعات او الايام او الاسبوع او الشهر او السن يكون ذلك واستشهد  
بمواضع الاتصال فان درج الاتصال ان كانت في البروج المنقلب فاكثرت ذلك يكون في الاسبوع والشهور  
وان كان ذلك في الثوابت في البروج فاكثرت ذلك يدل على السنين واستشهد الزوايل على الرجعة  
وجبة المتاع في الاوتاد وما يلحق الاوتاد والسواقط على الاوتاد فان السواقط تدل على سرعة الرجوع  
والوجود وما يلحق الاوتاد على التوسط في الوجود والتعلق في الاوتاد على الابطاء في الوجود ويند  
فاحول هذا الباب فاعلم ذلك في ثبات اسمه تعالى واستشهدتها في التبريد وصاحب الطالع بيته  
الا الذي دل على وجود المتاع فان اذا انتم احد هذين اليه وجد المتاع وانتم هو اليه بالرجعة كان

كان وجوده بفته وان كان بالاستقامة كان على شئ مغفلون مامول قبل ذلك وكذلك فاستشهدتها  
صاحب هذا القمر الهمه وانتم صاحب بيته القمر المبيته وانتم صاحب بيته المال المبيته وادخل  
واحد من هذه الطوال وكذلك فاستشهدت بصاحب السعادة ان كان مثا بهذا الصاحب الطالع والقمر  
اذا انتم هو وصاحب بيته القمر ليد كان ذلك وقتا مامولا وانتم هو وصاحب بيته السعادة الى  
الطالع والانتفاء والاسم السعادة او الاله فان كان ذلك وقتا وقدر روح الكوكب القابل  
على وجود المتاع فان الذي بينه وبين التوعد الذي يليه وقد قال ابو يوسف سلمة في نبي وكان الطالع  
الاسد وفي الزهر فقدت هو على السرير تحت الفراش لانه الزهر فيه وهي تدل على الزهر وكذلك  
فقدت في التاشي كلها **النظر في امر شخصين** واذا سئل في خصوصية بين اثنين فيهما يعلموا صاحب  
الطلب في باب الطالع وصاحبه والقمر لسائل الذي قيلك في الساب وصاحب شخص ثم انظر فان انصالح  
الكوكبان من تدبيرنا وتقليدنا صلحهما قبل المنازعة وان انفصل من تبرع او مقلقة لم يصلح  
اللامتنازعة وخصوصية ان كانا مجتمعين في بروج واحد فان الصلح فيما بينهما غير ان يدعي فيها  
احد فان نظر اليها صاحب وسط السماء وكان الاتصال قبل ان يصل بمفردها بمعنى فانه لا يصلحان  
حتى يرتعسا الى السلطان وان تعلى القمر بينهما النور وكان ابتداء الصلح على يد الرسول ثم انظر الى موضع  
الكوكبين في صاحب الطالع وصاحب الساب وقوتها فانك تسدل على اقوى شخصين فان اقوىهما  
الذي يكون دليله في تد المعتبر بينهما يكون اكثر اعلا واعلم انه مبتداء الصلح من الكوكب  
الرابع وهو تحقيق او من الكوكب الساقط واعلم ان صاحب الساب ان كان في الطالع دل على قوة السائل  
وان كان صاحب الطالع في الساب دل على قوة المسؤل عنه لانه يشبه عقد تلك المعهور وان كان احد  
الدليلين ارجح دل على الضعف والمراومة والانكار والكذب لصاحب ذلك الدليلين ان كان صاحب  
الصلح هو الرابع كان الضعيف السائل وان كان صاحب الساب كان الضعيف ففهم وان كان صاحب وسط  
السماء ينظر اليهما هو هو راجع دل على جور العاض وان خصوصية يطول وكذلك اذا انفرق الدليلان  
احدهما عرضا حيثما بالدليلين وب الطالع وب الساب فاعلم ان النيرين اذا انفصل احدهما  
ما حد الدليلين وان كان بيته فهو اقوى وافضل واذا انفصل ربي الطالع برب وسط السماء واستعان صاحب  
المسائل بالسلطان وان انفصل صاحب وسط السماء بصاحب الطالع اعان السلطان من ان يطلب  
اليه وان انفصل صاحب الساب بصاحب وسط السماء تفرز الحتم بالسلطان وانفصل به صاحب  
وسط السماء اعان السلطان فاذا عرفت احد هاتين الاخر علمت انها لا يصلحان فانظر الى السلطان

الذي يقع بينهما صاحب وسط السماء ثم انظر الى الدليلين ينظر الى صاحب الطالع وصاحب السابغ فان  
السلطان او القاع فيكون مع الذي ينظر اليه وان كان في وسط السماء كوكب غريب وهو ينظر اليها وقد  
وسط السماء لا ينظر اليها فانهما يتحدان فيما بينهما عدلا وان كان زلزلة وسط السماء وهو صاحب  
وسط السماء فان القاع لا يقع بالحق فان اخس المخرج في طار على القاع في ذلك تماثروا وان كان  
المخرج في وسط السماء فان القاع خفيف حديد سريع وان كان المشتري كان عدلا وان كان عطارد فهو  
حديد النطرب وان كان الزهر فهو ليس حقه لخلق سهل وان كان برج وسط السماء ذاب جس  
فان القاع الاول لا يتفق فيهما حتى يرتقعا الى قاضيه واقول في خصوصه ان ينظر الى صاحب السابغ  
من الطالع والاسئلة عنده السابغ والسلطان والقاع الذي يرتفعان اليه من وسط السماء  
وللعاقبة من صاحب البرج وينظر الى مواضع الاحباب من المواضع في قوتها ووضعتها وثباتها وزوالها  
وعودتها ونحوها فانها كانت قويا ثابتا مسعودا فله القوة والغلبة وهو يتولى بالحق والقهر  
لصاحبه والذي يقبله رب وسط السماء او يتصل به اتصالا تقاومودة فان السلطان والقاع في  
يكون مع من كثر الكواكب حين الذي هو فيها ياتيه الاساسه فانه يكون اكثر اعوانا وانفعا  
في خصوصه ومطابته وان تقعا وكان في القوة اعتدلت حالتهما في تلك خصوصه وان دفعنا الى  
الكوكب واحد فله بينهما يكون الصلح على يديه وبسببه وان كان الطالع ثابتا وكان رب الطالع  
والسابغ البروج الثابتة ثبت كل واحد منهما على خصوصه ومنازعة وان كان مكان الثابتة  
بروج منقلبه يقطع امرها في حقه وسرعته وان كان مكان المنقلبه بروج ذات جدي نكاحها  
موقوف بعد موتها ومنزعة بعد منازعة والذي يكون النحوس في حينه او يكون نحوها تدفع  
عليه بلبه وفضيحه ونحوه بسببه خصوصه وان اتصل الدليلان كل واحد منهما بصاحبه من تسديس  
او تثليث كان بينهما صلح في خصوصه وان كان الاتصال الترتيب والمقابله كان الصلح بعد  
لخصوصه وان انصرف كل واحد في الاخر في ذلك السر والتكدر والمعاناة الشديدين والمتصل  
القر او المنصرف عنها القم بقومان مقام الطالع والسابغ اذ لم يتصل اربابها في جميع ما ذكرنا  
وكل خصوصه تدخلها القبول والسعادة فانها يتقضى ويتجلى على خبي وصلاح ان شاء الله تعالى  
**في الشراء والبيع** انظر في ذلك الى صاحب الطالع وصاحب السابغ فان اتفقا فان البايعة  
يكون بينهما والسهولة من الكوكب لدافع وهو خفيف وان لم يتفقا ووجدت كوكبا يرد نور  
احدهما الى الاخر وان كانت البايعة على يد رجل يدفله بينهما وان وجدت رب الطالع في السابغ كان

كان المشتري متساويا للبايع وان كان صاحب السابغ الطالع كان البايع متساويا للمشتري وان كان  
في الطالع سعد دل على سهولة البايع وصدقه فان كان في نفس دل على العسر والكذب فان كان  
في السابغ سعد دل على سهولة المشتري وصدقه والنفس على خلاف ذلك فان كان القمر لا يبرهن  
كوكب ويتصل بكوكب فان البايع يبيع متساويا لم يشتري اما ورثه واما لم ينفذ في ثمنه شيئا وان  
كان منصرفا عنه ولا يتصل بكوكب فان الذي اشتراه انما اشتراه بئانه فان كان الكوكب المنصرف  
عنه القمر ينفذ الاشارة فان البايع يموت قبل ان يصل اليه مال واقول ان النظر في هذا يتصل  
الباب للبايع من الطالع والمشتري من السابغ والمسئلة من الرابع والذي يكون بينهما المعصية  
من العاشر فكل هذا نفس ان شاء الله تعالى **رجل يريد لقا رجل يصل يوافق ام لا** انظر الى  
رب الطالع فان كان في الاوقات في الرجل في موضعه الذي يكون فيه وان كان فيما يلي الاوقات  
فهو قريب من موضعه وان كان ساقا فليس الرجل في موضعه وكل ذلك اذا كان احدهما يتصل  
بصاحبه او يتصل بينهما كوكبا ويجمع نوره الكوكب ينظر الى السابغ فان يلقاه وان كان غير  
ذلك فلا **مسئلة في طلب زوجة او طلب خيل** اذا اردت النظر في ذلك يمل بليقان ام لا وهل  
بينها حرب فاجعل الطالع للائل والسابغ للمقوم المطلوبين فان ايتا المتبرع في المواضع اربابها  
يتصلان فحتمه فليل وان كان كوكب يتصل بينهما الكسالة خيلهم وان لم يكن المخرج في اوقات البرج ولا  
اربابها الثابتة والى لم يكن بينهما حرب فان لم تناظر او لم يتصل الكوكب ولم يتصل بينهما كوكب يلمقيا  
ان شاء الله تعالى **اذا طلبت حاجة** عند جماعة وعلى يدي جماعة فانظر الدليل المتبرع على طالع السائل  
حسين وامر في اتصال الاول والثاني والثالث فياها قبله فان حاجته تقضى منه وعلى يديه  
وبسببه فان لم يكن المتبرع على الطالع يتصل به فاقم القوم مقامه وانظر اتصاله فاحكم بحسب ما ذكرت  
لك ان شاء الله تعالى **النظر في علم الكيمياء** اذا اردت ان تعلم عند رجل كيمياء فاجعل الطالع  
للسائل وربة والسابغ يدي علم الرجل اتساع في البرج السابغ وهل هو مسعود او محسوس  
مشوق ام هوام مفرق ساقط هو ام نه وقد رأيت في الوعد وهل يباظر رب السابغ فان كان  
ينافره وكان مسعودا دل على ان يده علم صحيح ولا سيما ان كان النظر في تثليث او تسديس  
وكان بينهما اتصاله قبول فان كان النظر في ترتيب او مقابلة دل على ان يده شيئا قويا وان  
يدرك بطلبه وقب ونصب وكذلك ان كان السعد ناظره فان كان النحوس ناظره دل على تعبه  
ولم يدركه

مطلب الكيمياء

**اذا استقلت عن امره** او منزله من الملوك فانظر الارب لحادي عشر من الطالع فان اتصل  
برب الطالع او كان رب الطالع يتصل به فانه ينظر بذلك الامر الذي يروج فان كان لا اتصال  
من تثليث او تديس كان ما وصفت من سهوله وان كان من تربع او مقابلة كان بعد شدة  
وان كان رب لحادي عشره وتد والقرم مقبول فان ذلك الرجاء يتم على ما يريد وان كان قابل  
تدبير القرمة يروج ذي حديد من ظهوره رجاء ذلك بشئ من تربع وان كان يروج منقلب كان فيها ذكرك  
سحق وان يروج ثابت نظر برجانه كاملا وان وجدت قابل تدبير القرم نحو سافد ذلك الامر  
بعيد النظر به وان كان قابل تدبير القرم مقبولا لا نظير بالقرم رجاءه وان كان رب الطالع مقبولا  
نظر بكل ما يريد **وان سلك صدق** اي جمع به ام لا فانظر الى الطالع والقرم فان اتصلا  
برب لحادي عشر من الطالع فانها يجتمعان وان كان الاتصال من تثليث او تديس كان في اجتماعهما  
فرح وسرور ونور فان كان من تربع او مقابلة كان في اجتماعهما مضادة وتنازعا وضجرا  
من كل منهما بصاحبه واتصال المقابلة اشد تنازعا **واذا استقلت عن امره لم يفترلك** وقال  
صاحبه امره اترافه اصيبه ام لا فانظر الى الرب الطالع والقرم فان اتصلا بالسعد وحده  
الاوتاد او ما يليها فانه ينظر وان لم يتصلا فقل لان ذكر شخصك في حاجة فاطلها في موضع  
من العلك على حسيته لكنه جوار البروج الاثني عشر **في معرفة ما يجري بينهما من ضرر او نفع**  
انظر الى الرب الطالع بمن اتصل او من يتصل به وفيه من الكواكب الغريبة والقرم وبمن يتصل  
الكواكب الذرية العكس او من يتصل بها من صاحب الطالع او صاحب لسابع فانه المناقاة لا يجرى  
لان الاتصال بصاحب الطالع في الكواكب التي في العكس واتصلت به تلك الكواكب التي  
في الطالع وكان الاتصال من تثليث او تديس او مقابلة دل على النفع والمنازلة لصاحبها منه  
وبكذا فاقبل بصاحب لسابع فاذا رأيت به في حال فقل مثل ذلك فان كان الاتصال من  
تربع او مقابلة دل على الفروج والبالية والرزية والغم وقلة المنال وانما اعلم  
**اذا سلك انسان يطلب عملا من سلطان ينظر به ام لا** فانظر فان كان بين رب الطالع  
ورب وسط السماء مواصلة من تثليث او تديس او جهاز الاوتاد لا يقطع بينهما نحس  
فاحكم بان ينظر بما يريد باذن الله وان سقط رب الطالع من رب العكس فلم ينافره وسط  
رب العكس من العكس فلم ينظر اليه ولم ينظر اليه سعد بقوة يرد فوهم اليه لم يتم ذلك العمل له  
ولم يمكنه الدخول فيه وان كان رب الطالع نحسا ورب وسط السماء سعدا وهما يتناظران في مواضع

من مواضع لها في قوتها ومراحمها لكل واحدة موضع فانظر اليها القوي وايمانه وتد وسط السماء  
واشدا ستيلا عليه فان كان السعد ولاهما بوسط السماء واقتوى موضع وهو متصل بالنحس  
فانه سيبذل العمل عاجلا ثم يدخل عليه في ضدا وشريك ويناله مكروه ويعزل عن ذلك  
عزلا فيفتح اذ اصار التدبير للنحس ولاهما بوسط السماء واقواهما في موضع دل على الا  
والطبع في غيبي حقيقه ولا تمانه ومنه كان القرمة لحادي عشر سعدوا غيبي نحو سافد ونظر اليه  
رب بيته دل على تمانه الامر وقوته وان كان رب لحادي عشر نحسا والقرم نحو سافد لم يتم ما يقدر  
وانتقمي وان كان رب لحادي عشر سعدا او يمزج موضع حيد ينظر لبيتته او ينافره رب  
وسط السماء والقرم نحو سافد قطع من لحادي عشر وسعد دل على تمام بعض ما يجادل  
وقداده من بعد ذلك وانتقاص امره فان كان نحسا والقرم بالمرح وهو في قوته في موضع وقد قد  
القرم الطالع وبيت الرجاء او رب وسط السماء دل على قتلته عماله ذلك فان نظر اليه سعد  
ليصل لم يقبل ولكن ينفع ويهرب منه وان كان رب العكس ورب لحادي عشر سعد في جهاز موضع  
لها فيه امره والقرم فاسد برجل فانه يلى ويحدث منه شدة وقوة وغلظه وحبث تيسر ويضعف  
ايهل علمه عنه ويستحدونه في يومه ومنه كان القرم متصل برب الطالع وهو سعد وليس بينهما نحس  
يقطع دل على تمام ذلك الامر وحسن مصاحبة ذلك الرجل السابق فان لم يتصل احد جبال الاخر  
او قطع بينهما قاطع فانظر الى رب بيت القرم فان كان مواصلا لرب الطالع دل على التمانه وان  
شد القرم ورب بيته ورب لطلالع او لم يكن بينهما تواصل فاقص بان لا تمام لذلك الامر فان  
المسد لرب الطالع والقرم المرخ دل على كذب السلطان ونكوته فان كان المنفذ على رقل  
دل على فاقة وعسر وان السابق لا ينال منه ما يحبه فان نظر المرخ والقرم الرب  
الطالع والقرم وكان رب الطالع ورب بيت القرم لا على بعض الصلابة امره ومقدار صدقة  
الصحة يكون بعض الدير التي بيني السعد وصاحب الطالع وبيت النحس الذي انفس  
واحد القرم لكل درجة شهر او قد وفائدة من ذلك يوفد من سهر السعادة والقرم سعادتها  
واتصال لكل واحد منها بصاحبه فان كانا بهن الصفة وواصلوا رب الطالع دلا على عظم الفائدة  
وعملها بحسب قوتها ووجودها مواضعها فان نحسها مع لها بهن السعادة والمرخ فانه  
ياخذ قطعة من مال الولد او يهرب فان نحسها دخل خان صاحبها سرا واحسنه ولقوتته ونجاح  
بعضه وتخلصي فان اردت ان تعرف حال العامل شهر بشهر او يوما يوما فانظر الى الشمس

في احدى حدي من صاحبه ان كان العقد كمنها راء والاعتروب حله ان كان العقد ليليا فاقض عليها  
 وعلاوب كاجد يتقلد ان الله فان كان سعدا وهو موضع جيد من الفلك مستودا فاقض لهما  
 بخير والشوك ذلك ريب ودرجة وسط السماء فان اقوى الكواكب السبعة في باب السلطان وليكن  
 سيرك بهذا الدير بدير الطالع لكل درجة يوم حتى يدور في سائر البروج الفلك واعلم انه  
 متى قدمت درجة العشر او صاحبها في سلطان ذلك الملك وقع قدمت درجة الطالع  
 قدمت حياته **اذا سئلتم كم تزوج المرأة بمرجل** فاحسب من درجة العشر الدرجة المخرج  
 فان كان المخرج في العشر فاحسب من المخرج المستر في عدد ما بينهما من الكواكب يكون عدد  
 ما تزوج المرأة ان شاء الله **وان سئلتم عن امرأه لها ولد ام لا** فانظر الاظهر فان كانت في  
 الدولو والاسد معها عطارد فانها لم تلد شيئا قط وان كانت الزهره وعطارد في العترب  
 والثور فان لها ولدا وان كان المخرج او القمر او الزهره في برج ذي جدين غير العوس فان لها  
 ولدا واما العوس فانه يدل على ان ليس لها ولد ولا تلد ابدا فان ولدت ماتت فان كانت الخوس  
 في الصبر البروج المنقلبة فولد لها من حرام ومصداقه ونجوس وهي نجون زوجها وان كانت  
 السعوية البروج المنقلبة فولد لها من حلال فان اختلفت الخوس والسعوية جميعا في  
 البروج المنقلبة فان ولد لها يعمم به **واقول في السؤل من المرأة ابا حاصل او لا** انظر  
 الى الطالع فان كان فاجيد من كائنها حمل وان كان فيه رب بيت الولد وكذلك فلتقل وان كان  
 فيه عطارد سعودا فانه يدل على الحمل فان لم تره من الدلالات شيئا فليقل الى الاوتاد  
 الاربعة فان كان فيها سعد وسيا المستر فان ذلك يدل على الحمل وعلى قدر قوة الكواكب وصحة  
 وسعادته يكون تمام الولد وصحة ان كان قويا صحيا سليما من المناحي المضر به ذلك  
 على تمام ذلك الولد وخلاصه وقوته وان كان راجعا او محترقا او مغموسا في كوكب لا يقبله  
 فان ذلك الحمل يبسد ويبطل ويكون سقطا لا حياة له ولا تمام واسرع حال الحمل في قوة نجومها  
 وسعادته ونجوسه واتصاله بالكواكب المنهضة المخلصه له وان كان مغموسا في بيت الموت او متصل  
 برب بيت الموت او محترقا او هبط وتد الارض فان ذلك الحمل يكون ثقيلا والولاد حينئذ  
 قاتل احد فيهلكها الى ان يقضي الله غير ذلك مما هو اول به وبراهم اذا كان في الطالع وسالم  
 وتقبلها وقيل رب الطالع فان الولادة تكون سريعة خفيفة لا مضرة لها فان كان مكان بهرام  
 زحل فان ذلك يدل على العسر والكد والتقل وان كان حاصل بيلة من حملها ذلك مرضا شديدا  
 وشدة وقشر على التلف والهلاك ان قد راسه

حمل وارجح

**ومنه في التدكير والتأنيث** ان تعرف تدكير البروج وقا بينها والديح والارباع و  
 الكواكب ثم ينظر الى صاحب بيت الولد فان كان كوكبا ذكرا وكان في برج ذكر وودج ذكر وودج ذكر  
 فان الولد يكون ذكرا وان كان كوكبا اُنثى وكان في برج مؤنث ودرجه مؤنثه وربع مؤنث كان  
 اُنثى وان اختلف ذلك عليك فانظر الى الطالع ورب الطالع وبيت الولد والشمس والقمر ورب  
 الساعة فان كان اكثر هذين الاوتاد في البروج المذكور فان الولد يكون ذكرا وان كان في البروج  
 الاناث فهو اُنثى وكل كوكب ذكر يكون في برج اُنثى فاقعه وخد بالشمس والموافقة المذكور  
 في المركزية المذكور والمؤنث في المؤنث ان شاء الله وقد كان بعضهم ينظر الى اوتاد الطالع فان  
 كان فيها كوكب ذكر وكان البروج ذكورا حكموا بان يكون ذكرا وان كان الكوكب اُنثى والبروج اُنثى  
 حكموا انه يكون اُنثى والاستعانة بهذا الباب بالارباع والديح اقوى واكد باذن الله  
**اذا سئلتم عن حال اولد لها من حلال وحرام** فانظر الى برج الولد وهو نفس من الطالع  
 فان نظر اليه المخرج او زحل وعطارد فولد لها من نجور وان نظرت السعود فولد لها من حلال  
**في امرأه يول لها اثنان في حبيها واتان في حبيها** انظر في ذلك الى المتبرع الى الطالع والقمر فان  
 كانا حديهما مقاربا لبراهم في درجة واحدة فان لها صديقا صديقا صديقا صديقا صديقا صديقا  
 وليست في درجة واحدة فانها حار لها قريبا منها فان كانا حديهما من فخر المخرج فقد كان لها  
 صديق فتركته وان كان صديقا متصلا بالمخرج وهو في احد بيوت فانها قد هويت رجلا يظهرها  
 وهي تريد سعادته واتباعه وان كان اتصالا احدهما بالشمس فقد يت رجلا هو ارفع قدرا  
 عنها وهي تحبه وان اتصل بعطارد فقد هويت شيئا كاتبا او تاجرا او لطيف اليد والصنعة  
 وان اتصل احدهما بالزهره فقد هويت امرأة وهي مشغوفة بالسنة وان نظر المشتري  
 الى ادلتها فقد نهضت لها توبة عما كانت عليه وان كانت بالشمس الناطق فقد قطن بها رجل عظيم  
 فتركته لذلك وان نظرت الزهره فقد قطنت بها امرأة وكذلك جماعة الكواكب على اجزائها  
 اذا كان ادلا وها هم منصرفون عن ذكرنا واعلم ان عطارد وزحل اذا كانا في برج واحد  
 ينظر الى القروب الطالع فقد قطن بها رجل محضب بنسبه بالايدات وان اتصل بها  
 فقد هويت رجلا صنعت ما ذكرنا **النظر في التزوج ايكون ام لا** اذا سئلتم عن تزويج  
 ايكون ام لا فانظر الى الطالع ورب القمر والمنصرف عنه القم فاجعلهم الرجل هو ال  
 والسابع ورب والمتصل به القم ادله السؤل عنه فان كان الرجل هو ال فلشمس

مطلب ولد زكوري تاشي

مطلب التزويج

والمرأة الزهره فاشركها مع اولتها وان كانت المرأة هي السابعة فكذا نذكرها الزهره مع القمر  
 ورب الطالع والمنصر عنه القمر والرجل الشمس مع الفارب وربهم ثم انظر كيف اتصلا ورب الطالع  
 او القمر ورب السابع والكوكب المنصرف عنه القمر والمتصل به القمر والقمر والشمس فان اتصل  
 رب الطالع والقمر ورب السابع او المنصرف عنه القمر بالمتصل به القمر او كان رب الطالع والقمر ورب السابع  
 دل على نظر السائل بما يسال عنه بطلبه والحاجه وكذلك ان كان الاتصال من تربع او معا بله  
 او مقارنه دل على كون ذلك باطلا وتعب والقواب فان اتصل رب السابع ورب الطالع والمتصل به  
 القمر والمنصرف عنه القمر او كان صاحب السابع الطالع دل على ظفره بذلك في سهوله مع صبر من  
 المرأة على ذلك سيما ان كان الاتصال من تثليث او تديس فان كان من المتصلين من ذلك قبول  
 ثم ذلك وسحكهم وقوى وان لم يكن قبول وكان من ذلك الاتصال من التريعات كان ان التقب  
 والصور فان لم يجد من الدليلين اتصافا فانظر قبول صاحب الطالع فان لم يكن قبول  
 ورد النور وجمع النور ونقل النور بين الدليلين فان لم يكن في ذلك فانظر لاسماده  
 القمر فان قبوله وسعادته من الخمس يدل على كون التزوج وسيا ان كان القابل للسلامه وان كان  
 القمر ينقل النور من احدهما الى الاخر فانه يظهر بذلك على اليدى الرسل والمختلفين وكذلك الجمع  
 والنقل يدل على الظفر بذلك يكون الاعاون والحوايط فاذا وقع القمر تديس الرب الطالع  
 او السابع من السابع والقابل واسط السماء على طوق الامر واعلان وان كان دلالة القول  
 من قبول القمر وهو وسط السماء دل على النجاح وكذلك ان وقع القمر تديس الاوسط السماء دل  
 على اعلان ذلك وظهوره وغير ذلك الشمس ولكنه يدل على كونه على يد السلطان **في معرفة**  
**فساد ما لا يكون ثم ان يكون فساده** ثم انظر بعد ذلك وبعد ما ذكرت الاقبال التديس  
 من الدليلين فان كان منسوخا او ساقطا فساد الامر بعد الاستقامه ووقوعه وان كان  
 القمر المنصرف عنه الشمس او الشمس كان الفناء في قبل المهر وان كان رب السابك كان الفناء في قبل  
 لوجه السائل وان كان صاحب الفناء في قبل لوجه المرأة وان كان في الربع الفناء في ناحية الاباء  
 وان كان الكوكب والبرج ذكر اثنى الاب واهل بيته وان كان الكوكب والبرج اثنى من الام واهل  
 بيته وكذلك فقل في سائر البروج على جواهرها فان كان كوكب يتطلع النور بينهما كان الفناء  
 من جوهه بيته الذي يراه ان كان صاحب تارة او ثانيا من قبل المهر وان كان رب تارة ثانيا من قبل  
 وان كان صاحب لرب في قبل الاباء والاهل والخامس على ان المرأة تبت لها وكذا للرجل ولد

**في معرفة حركات الاقمار من المسألة** انظر الى رب الطالع والقمر فان اتصلا في النور يدل على حاصه من عمره  
 واتصلا يدل على ما بقي من عمره ورب الطالع بسلامته يدل على طول البقاء وباحترامه ونحوه يدل على اقله  
 البقاء فان كانت السعد تشاهد الطالع والقمر ورب الطالع برهن من الخمس والكواكب الضارة بها  
 ويهربا ثمانى والثمانية عشر والسادس عشر والرابع وصاحب بيته مثلثة الربع الذي له نوبه فان  
 يدل على طول عمر الانسان السائل وبقائه مع صحته جسمه وان كان رب الطالع تحت الشعاع يدل على الاعتراق  
 والقمر في خمس او ساقط عن الطالع وبعض النجوم الطالع فانه يدل على موت السائل وقت ذلك يعرف  
 من رب الطالع وذلك بان ينظر الى ما بينه وبين وجه الاعتراق بما وجدته بينهما من الدرع فذلك وقت موته  
 وان كان في برج منقلب فاما وان كان ذا جسد من شهره وان كان في برج ثابت فستين بعد ذلك  
 المدبر واشد ذلك واصعبه ان يكون ضد الموقنين في الطالع او ينظر الطالع من المقابل او التبرج  
 او بعض الكواكب الضارة له ثم الى القمر وما بينه وبين الكواكب الضارة فان كان قريبه من تلك الكواكب  
 الى تقصير عمره وانظر الى رب مثلثة الطالع وصلاحها واحدها وفادها فانها دليل على صلاحها اثنان  
 عمر وفادها ورب لرب اذا انفرد بالقوة والدلالة يدل على عواقبها من صلاحها وفادها و  
 بيته العزلة اقوى القوي والفرق كانت له شهاده في الطالع يدل على عواقبها من صلاحها وفادها وعلى عواقب  
 نكباته من رب بيته القمر والهنده وفادس يجعلون لرب مثلثة الاوانه نصف من القمر والثلث الثلث و  
 الثالثه السدس ومنهم من يقسم القمر ارباعا فاذا سلته فما ارباع عمره خير له فاجعل الربع الاول المشرق  
 والثاني للمشرق والثالث للغرب والرابع لوجه الارض فحيث وجدت السعد وسهم السعادة والقمر  
 فيها من الخمس والاعتراق فذلك الربع خير له وكذلك ان سلته في نواحي الارض خير له من تحويله في بلاد  
 من موضع الى موضع فانظر الى الناحية التي فيها السعد من طالعها فان ساكنها ارباع  
 يومه اسلم وافضل لمتنا الحاجة فانظر الى الطالع والاولاد فاسلم من ذرية الطالع الاوسط  
 السماء والمشرق من ذرية وسط السماء والاسابع للمجنوب ومنه السابع الاوتن الارض المغرب ومنه الوقت  
 الاوتن الى الطالع الشمال فان كانت السعد في ناحية المشرق فيطلب حواجبه الربع الاوتن النهار  
 فان كانت في جنوب فيطلب حواجبه الرب الفناء من النهار وان كانت السعد في المغرب فيطلب  
 حواجبه الربع الثالث من النهار وان كانت السعد في الشمال فيطلب حواجبه الربع الرابع  
 من النهار وقال بعضي الاوائل ان كانت السعد في المشرق فيطلب حواجبه طلوع الشمس  
 الاضفة النهار وان كانت في الجنوب فيطلب حواجبه نصف النهار والغروب الشمس وان كانت في المغرب

5

فيطلب حوايج من غزو الشمس الى نصف الليل وان كانت في الشمال فيطلب حوايج من نصف الليل الى طلوع  
الشمس من عند ذلك اليوم وقال صاحب الكتاب في القولان صهيبي وان العمل في ذلك لا اعتقاد  
السؤال وما قاله قبل وقت القبول واخذ الطالع فان كان سؤاله وصهيبي في ارباع النهار فيقول اول  
صهيبي وان كان سؤالا في ارباع يومه وليست افضل وفيه في القول الثاني صهيبي ايضا ويحذر  
الابايع التي فيها النور في مطالعة ذنبا منه تعالى واعلم ان الموضوع الذي يكون فيه سهم السعادة  
والقرن تفتي من النور والاعتراق فهو في ربه في جميع احواله من سائر الارباع باذن الله تعالى  
**وانظروا** صلاح جسد وقت اذ استلتم ذلك وادى اعضائه اقوى في تفتيها واربها اضعف واكثر حال  
فاعلم ان من الطالع الى السابع على الجسد وان كانت السعد في الطالع الى السابع فانما على جسد  
اقوى واصح وانفع له وان كانت النور في السبع في القولين في السبع الى السبع في السبع فان  
كانت السعد في السابع الى الثالث عشر فاستفجد اقوى واصح وانفع له فان كانت النور هناك  
فانعكس القول وحيد راية النور ابدانها اضعف واشربها **واعلم** ان المركب للمحل والفتق  
النور وكذلك حتى يتبرق القديس في تصوير الحوت كما تسميها الاوانيل وقالوا ايضا ان المركب للطالع  
والمنق للثالث حتى يتبرق الى القديس في تصوير الثور الطالع فان نظر البرج الذي يكون فيه السعد  
فيه صحة وفيه البرج الذي يكون فيه النور فينصفه في الشو منه وينصف ان يخاف ويحذر منه  
وانا اقول ان ينظر في هذا الباب ايضا مع ما تقدم اذا سال السائل عن نفسه وما يصير  
اليه حاله فيما يستقبل فيصير له القدر المسمى ارباع اقوى وانظر في اتصاله الاول والثالث والثالث  
ما دام في برجه الذي هو في ذلك فان تحول في ذلك البرج تحول ذلك الحكم فكل ذلك لانه واسلم  
ان انظر في القربيل على حاله الى كان فيها قويا المسالم وايضا يد على حاله بعد سؤالا اذا اتصلت  
علم السار من حاله من سقوط الكواكب ساقط فان تلك دلالة روية فاستد لان السعد افاضعف  
مقلضه ونفعه واذا قوي حقق ما دل عليه من نفع وفيه باذن الله تعالى وقوله وصدق ذلك  
تقل في النور ولا يلتفت الى ما تجتمع في الكتيبة من اشد ما يكون النور في شرا اذا كان في  
فان ذلك لا يكون الا مع الثبات والتمكن في الاوتار وما السقوط فان يكون بمنزلة المرض الذي  
الذي لا يهتول ولا يحررك به وان ارى ان قهلا للمساله يهلاجا وكذا خذاه كايه في المواليه

**خصية بصرا فان** وسمعت افقلا النيران وصحتها وصادها وانظر في كل سائر  
الطالع حتى تنال عنها فان كان دليل ذلك الشكل معودا حركت بالصبي والسلامة و  
ان خالت فاعكس القول **في امرته يكون حين ام شرس** اعرق الطالع ثم انظر الى ربه برج  
الشمس ورج القرب ورج بيت الحياة واربها التوت في منزلة واملك بالطالع فاجعله المدبر  
المكذبه فان اعرفت فانظر حينه فان كان في ربه يدعي سيني وان كان في الثاني في الوتد  
يعطي شهورا وان كان في الثالث في الوتد فايما وانا اعلمك العن لكل واحد من الكواكب وهو  
عد في الكواكب الصغرى سيني وشهورا واياها على ما ذكرناه في الاوتار وما يليها والسواقط  
عنها **في امرته يكون ام** لا انظر في ذلك القرب والبرج الذي هو فيه بغليظ الحكم فان كان تابعا  
دل على السنين وان كان مجدا دل على الشهور وان كان متقلبا في الايام وان كان القرب برج  
الذكري في الشهور وان كان في اشخ في الايام ثم انظر الى المكذبه حتى ينظر اليه مقابلة او  
ثلاثية وتربيع او سدس فانه يوم يبلغ المكذبه الى ذلك الكوكب فيومئذ يكون في الخفي  
الشروية السعد فير فاول العمل واصدق القرب وعاقبة من ربه بيت القرب فايها كان اقوى  
في الاوتار دل على الصلح في الاول والعاقبة **في المال المال** ومن المدخل في المدينة  
على وتدا الطالع فان كان في المال للمال والغير برج ناري والدليل فيه قال المزمع المال  
وان كان ارضيا فحق مدخل المدينة كيف هو وان كان حواثيا فحق اعوان وان كان مائيا  
فحق مكشفي وقوى السحاب مثلثاته الثلثة واجودهم موضعها حق بالدلالة على المال في اربها  
ومزجته الذي هو فيه يكون العظيمة فان كان في وسط السماء كانت الافادة من السلطان على قدر  
ما قدمناه في **الصلح** لسائر البيوت وتكون هذا البيت اخضر فيه حمر ان كان السلطان او الكلد  
وان كان بيت رضى اصاب مال من الذرعة وقيل في سائر بيوت الكواكب على يليق به وحسب  
ما قدمناه فاذا سالكس على مال يطالبه ليس تعرفه بعينه من يطلبه فانظر الى ربه الطالع  
فان كان متصل برب بيت المال ببيت المال يتقبل النيران والنيران فانظر الى اليه لاسيما ان نظر  
صاحب بيت المال الى الطالع وللاربه فان يصب المال وان اتصل برب بيت المال برب بيت السعادة  
وكانت احواله النيران كما حواله ربه بيت المال وسيما ان نظر القرب لاسمهم السعادة والصلح  
بصاحب سهم السعادة فان يصب للمال ايضا فان يتصل برب الطالع برب السعادة واتصل بصاحب  
سهمه وكانه احوال صاحب الطالع صاحب سهم المال من النيران كما هي من النيران المذكورة ايضا

صاحب المال أيضا وقوي لانه يكون المشتركون في المصلحة الطالعية والطلاق المستدل به من هذه الالام  
المثلية على المال فاقوى حال المشركين المالك ان يجعل في القلم مع رب الطالعية فالسعد لا يربط في الطالعية  
او في عشرين او في ثلثي الاقوال والباقي انما هو في حال الطالعية كما في سبعة بنصه وان كان في الثلث كان  
يسا اعوانه وتسمى بالمال وان كان في الثلث كان سبب السلطان والاعمال وان كان في الثلث المادى وشركا  
بسبب اعوان السلطان وامور مرتجاة وسعادة وجاهة وان كان في الساب كان بسبب المعاملات  
والمطالبات والمنازعات وان كان في الثلث من كان سبب موال الاقوال والمواريث والوصايا وسباب  
الموت وان كان في الثلث من قبل امور القديمة والعتيقة وحرفة والامور الحقيقية والاباء وان كان في  
ثلاثين كان بسبب الولد والهدايا والموت والصدقات وما اشبه ذلك وان كان في الثلث في رب الطالعية و  
المستدل به على المال كالثلاثة عشر كانت الاصابة وان ضعفت من الاعدا والصدقات والمحبين المحبوس  
وان كان في الثلث من قبل الاسفار والامور الدينية والقطعة والمصيبة والظن وان كان في الثلث من  
في العبيد والمساقاة بسبب الامراض والاسفار والدواب والحجج والفقار وامثال المتأخرين وما شئت  
ذلك ان كان في الثلث من الاقوال والموت والاسفار والاعداء والاباء واقوى الدلالة  
في اكثر المال وقوته ان كان رب الطالعية ورب بيت المال والمشتركون الدلالة التي حدنا في صاحب المال  
الدال على المال الاوتاد وفضلها المطالعية ثم المشرك ثم الساب ثم الرابع ما يلي الاوتاد ولها في كل  
عشر ثم خمس ثم ثمانية واكثر الامور اعرفها ان تكون دلائل الامور المشركه والزهرة مشتركة مستقيمة  
في حقلها او مقبلتها كما وصفتنا وانما ما يكون الدلائل مقبولة وان يكون في مناظره الزهر وغايبه  
من النخيل وان نفعها ان يكون عطارا قابلا لها مسعود قوي في نور نفسه وما خافت ذلك فخالفت  
القول فيه **في اوقات اذارة المال** وهو ان يجعل درجة الاتصال التي هي بين دليل الطالعية ودليل  
المال اياما وشهورا او سنين بقدر ما ينوب البرج في ذلك واما تباينها وانما وانما فان يكون ايضا  
رب الطالعية يسعد في تد ولذا لصاحب المال وانما استد له من دليل المال فان كانت دلائل المال  
متصلة بصاحب الطالعية كان عقل ذلك باية عنوا وان كان رب الطالعية هو المتصل كان ذلك بطيب  
وان كان الاتصال برجعة كان ذلك بفضة وان كانت الاداء راجع مع ادائها على الكون كان في الطالعية  
اصلا والموت وان كانت منحوسة عرضيها تعويق ونقص على قدر طبيعة النخيل وطبيعة  
بيته من الزاوية الذي هو اليه اجود نظر وان كان دليل المال من قبل رجل معروف او بلد معروف  
فصير الطالعية لسائر السباب للرجل المطلوب ذلك منه او البلد المطلوب ذلك منه فان اتصل

اتصل رب الطالعية بر رب مال الساب او صاحب مال الساب بصاحب مال الطالعية او سبب السعادة  
بالسابع او سبب مال الساب بصاحب الطالعية او بصاحب ثلثه صاحب الطالعية وصاحب مال  
السابع او سبب السعادة وكانت السعادة على ما وصفتنا في الباب الاول يجب ذلك للمال  
وان فالغني الخ القول فيه والسباب والمعلل على ما قد مناه اتفاقنا **في اوقات**  
**واقول** ان من مال يصل اليه ام لا وكان رب الطالعية متصل رب بيت  
المال او رب بيت المال يتصل بر رب الطالعية فله ذلك للمال وصار في يد وان لم يكن بينهما  
اتصال ولا نقل ولا جرم لم يهر ذلك للمال في يده ولم يظفر به واعتمد على سبب السعادة واتصال  
رب الطالعية به فانه قوي في هذا الباب **في طلب الصلوات** اذا سال صاحب صلح عاجلا و  
اجلة فانظر الى الطالعية ورب سبب السعادة ورب فان كان رب الطالعية تحك او كان سعاد  
منحوسا وكان سبب السعادة سعادا وهي انظر الى القمر فانظر اين هو منها ومع ايها  
اسبل واينها اولى به فاقض عليه وعلى قد ذلك ولكن لا بد للخصم ان ينقض على قدره ويؤمنه  
وقدرته وقوته التي وصفت لك فاعلم على ذلك تعب ان شاء الله تعالى **اذا سال**  
**في اوقات** فانظر الى البرج الثالث من الطالعية وصاحب مثلثة بيت الاقوال وما ينظر اليها في الشر  
والنحوس والاعانة وادباب مثلثاته فانك ان وجدت رب الثالث في السادس او متصلا  
به بصاحب فان اخاه مريض وكذلك ان وجدت رب السادس في الثالث وان كان في فاس  
ولها في عشر فان لا غايب وان كان المنير على الثالث منحوسا في الثلث عشر فان لا غايب  
في غم ومريض وان كان المنير على الثالث والمرج جميعا تحت الشعاع يدخلان في الاقوال وقائه  
غير منقلب في ذلك المرض فان كان محترقين فاجبر بعبوته سيما ان تحس بيت مثلثة بيت الاقوال  
او كانا جميعا منحوسين ثم اجبر بما سوى ذلك في حال على نحوها وصفتنا في الباب الاول وكذلك  
ان سلط على جوهر بيت من بيوت الفلك غير مثل الاباء والولد والعبيد والنساء والسلفاء  
والاصدق والاعوان والاعداء فانظر فيه كما نظرت في هذا الباب على مثل ما ترى في المواليه  
من نظر السعد والنحوس الى المكاف الذي سويت فاعنه او نظرها الا صاحب ذلك المكان  
او لسفوتها في ذلك المكان فان من جواهر النحوس باية الغم والمرض والنكبة ومن السعد باية الفرح  
والصحة والخير وحسن الحال والاباء ان شركه جواهر الافلاك مع البيوت وذلك ان يستشهد الشمس  
في المساء في الاباء والقمر في المساء في الامهات وان شركه الزهر في ام النساء والمشرك في المساء



عن الولد وعطاره في المسائل غير الجيدة فان هذا يشترك في الدلائل المستوية على البيوت الدالة عليها  
 ما ذاب منه **وان اتاك ناصح** بنصحه وارتد ان تعلم ان ناصح هو ام لا فان كان سعد في وسط  
 السماء فهو صادق ناصح وان كان هناك غش فهو غاشي كذوب وانا نقول انه اذا اتاك الطالع  
 اورد به القرعة بريح ذي جبين في فانه غاشي يريد المكروم والتخديعة فلا تقبله **النظر في صدق**  
 الخبر وكذبه اذا سئلت عن خبره هو ام لا اجيد هو اذى او سئلت عن رجا او خوف هل كان  
 كان لذلك اصلي فانظر الى المستوي على الطالع والقمر المكان من هاتين وتد فان لم يكن واحد منهما  
 وتد فلا ولا على الطالع فابداه فان كان خبر الوارء عليك مما يسهل السائل ووجدت الطالع  
 على المتبرورين الاوتاد او ما على الاوتاد ملتصقا باله لسعود برياه النجوس ونز الكواكب  
 الضارة لها وهي ارباب الساس والتماء شتمها فاجبر حق وهو جيد فان خالف ذلك فاعكس  
 القول فيماله الروا الشر **في خبر ايضا** الخبر الصالح الذي يرد الاوتاد ثابتة وعطارد والقر  
 في بروج ثوابت والقر منصرف من السعود في احد الاوتاد سعد الاقبار التي تطبع النجوس تخففها  
 عليها وبالعكس اذا كان الودان الكسور والربع مقبولا لا بد من صحة خبره وبعضه وان كان خبر  
 الخبر المذكور من الطالع سعد والقر سعد يدل على بطلان الخبر وعكسه في خبر الجيد ورجوع عطارد  
 والمتصل به عطارد والقر لا سيما اذا كان ربه الطالع يدل على استقامه خبر **اذا سئلت** عن ضيعة او دار  
 او عقار يطلبه انظر به ام لا فاجعل الطالع ورية والمنصرف عنه القمر السائل والماء والسائل  
 ورية والمتصل به والقر لسؤال والبرج الرابع ورية وفيه والقراثة الذي يتبعه ووسط السماء  
 للتميز فان وجدت ربه الطالع مناظر ربه السابع وهو متصل بره الطالع فان الباع حرمي على  
 البيع وانظر الى ربه الطالع والسابع فان اتصلا او كان بينهما نقل او جمع انما البيع بينهما  
 وان لم يكن شيء في ذلك ساعد الامر ولم يتبينها بيع وان كان الاتصال او النقل او الجمع في تبريح  
 او معا بله كان ذلك بعد عسر وتكد يدل بينهما وان كان من تثبت او تسديس كان رسولك  
 وان كان بينهما قبول كان الشرا بطلب النفس المشتري ثم انظر فان اتصل ربه الطالع والقمر  
 بصاحب الرابع او متصل صاحب الرابع والقمر ربه الطالع او متصل صاحب الرابع وحده بصاحب  
 الطالع وهو مقبله وقبيلها وان كان الاتصال منها او كان ربه الطالع من القرعة البرج الرابع  
 ورب الرابع في الطالع دل على شرا العقاب والتميا ملكه فان لم يكن لذلك ونقل القرعة احداهما  
 الا الاخر على كون ذلك على ايدي الواسط وان لم يتصل ولا كوكب نقل البيع بينهما او جمع نورهما

٤٢

هاهم يتم ملكه ولا شراف فان اردت ان تعلم صفة الرابع وعمارته او فلاله فان وجدت في الرابع  
 الرابع نحو متمكنة غربه دلته على خراب ذلك البلد الذي يشترى وفاد وكذا ان كان  
 ربه الطالع راجعا او منحوسا او في هبوطه وان كانت السعود هناك غريبة دل على خراب ذلك الذي  
 وفاده وكذلك ان كان ربه الطالع راجعا او منحوسا او في هبوطه وان كانت السعود هناك غريبة  
 اقربيه دل على عمارته وصلاحه وبنائة العقارات والدور واستشهادهم السعادة وهوان  
 فاخذ بالزهار من صاحب درجة الرابع الا زحل وان كان زحل هو ربه الدرجة فمن درجة ربه الطالع الرابع  
 الا زحل وان لم يكن مخالف ويلقى من درجة الرابع وسهم بان يوجد ليلها وزها من زحل الى القر وتلقى  
 في الطالع وهو كمرسي فانما نقل السهم ورية بصاحب السابع في الطالع وقبلة تم البيع فان شئت  
 درجة السهم ودرجة ربه السهم دل على خراب العقار وان سعد السهم ورية دل على عمران العقار  
**معرفة هل ينفع بالمسقا رام** لا اذا اردت هل ينفع في هذا العقار ام لا فانظر كيف اتصلا  
 ادلا ببعضه ببعض فان كان اتصلا كلها او بعضها من تثبت او تسديس وبينهما قبول دل على ملكه  
 لها وانما عاينها وان اتصل ايضا ربه الخامس ربه الطالع او تثبت او تسديس وكان فيها سعوا  
 دل على ان ينفع لها وان لم يكن ذلك وكان اتصلا لهما كثر الا لا ربه الطالع في تبريح او معا بله  
 او مساوثة دل على ان المنتفعة بالعسر والتكد والتعب وان كان بينهما قبول كان اخف كاشتهد  
 المنتفع بذلك سهر السعادة ورية فان كان بر اطراف الاوتاد او سمان سعد اد على المنتفعة من  
 ذلك وان وجدت زحل في بعض حد خطوطه سليمان المريح سعيدان في نظر المشتري من مودة او وتد  
 القر زاد في النور يتصل بالمشتري وزحل وسما ان كان القرعة بعض خطوطه وسط السماء دل على عمران  
 الارض وخايرها ان شاء الله تعالى **النظر في النباتات والبذر** اعلم ان الطالع لوجه النبات  
 والسابع لموقعه فاذا سئلت عن نبات او بذر رايد كوام لا وما ذاب يكون حاله فاجعل الطالع  
 ورية والقر فاذا سعدت بهن كلها فاحكم بالتماء والتمام واذا ضدت فاحكم بالفناء واذا تحس  
 اثنان منها وسعد اثنان فاحكم بالوسط في ذلك **النظر في المياه والتم** اذا سئلت عن قنار او ما يراد  
 اجراه او ما يبتدئ ذلك فانظر له من زحل والقر حاصلة وانظر النجوس والسعود لهما فان كان رجة  
 نقل مستقيم اليه شرقياً والقرعة المكان الثالثة والخامس وحادي عشر نفعيا من المريح حاصه وهو  
 سعوا دل على سلامة ما يسال عنه ويتسوس سمان ان اتصل القمر ربه بيته وهو يقبله ويكون  
 سعوا سعوا بريح ثابت فان ذلك دليل على الكثرة والاقبال والبقاء وكذلك اذا كان احد

السعد بن و خاصة المشترية وسط السماء دل على نيات التهر والقناه وان وجدت زحل قويا و قفا  
في المكان الحادي عشر والقرنبا ظن في مودة ورب بيت القرية بريح ثابت او مجده وحيان كان  
في برج الاطار التي هو السرطان والاسد والدلو والحوت دل على اجراء القناه وكثرها وزيادتها  
وان وجدت احد النجوم في وسط السماء دل على ان القناه بها وان كان نهر اعظمها **القبالة**  
**والعاجرة والسكنا** انظره امر المستقبل منه وهو رب القبيته من السابع وعلمه انه واجدة  
في وسط السماء وفي الرابع عاقبة ذلك فان وجدت في الظاهر سعدا فان المستقبل موات حريص وان و  
جدت فيه نحسا فان المستقبل قاين النفس بخله ويرجع عنها او مستقبلها بتجديده وخبث  
وشقة ومضرة فان وجدت في السابع نحسا فان المستقبل رب الضيقة يرجع مما اراد ولا يعطيه فان  
انفاه سواد دخل فيه شق ومضرة ولا يتم له وان كان فيه سعد فان المستقبل موات وان كان وسط  
نحس مقارن له او ينظر اليه في حذوق فان تلك الاجارة لا يستقيم وان كان نحس في وتد الارض  
او ينظر قويا فان عاقبة ذلك الى بلا وشرو مرزبة فان كان فيه سعد صلح العاقبة وانظر ايضا  
الى انفراف القمر فان القمر اذا كان متصلا او منصرفا وهو ناظر الى الظاهر كان اهله بالدلالة فان انصرف  
من سعد واتصل بسعد دل وقاطع واحد منها لصاحبه سيما ان يناظر المستقبل به القمر والمضرة عنه  
من مودة واتصلا فان ذلك دليل على الموايات والوقا وان كان القمر نقيا سليما وصحوا دل  
على سلامة النية المستقبل وصلاح حاله وانظر الى عاقبة ذلك في بيت القمر **وقال بعض الحكماء**  
الا واما اذا استلقت في رجل او امرت يكون لها ولد ام لا فانظر الى الظاهر فان كانت السعد ونظر اليه  
ورب الطاليز الطالع او وسط السماء الحادي عشر او في خمس عشر ووجدت المشترية في موضع  
صالح ومع ارباب مثلثات في غير ان يكون تحت الشعاع فاقض بالولد ويجعل وان كان ربه الطالع  
في الرابع او السابع والمشرية في مكان جيد يولد له ابنا من مثله وان وجدت الطاليز فاسما  
من النحوس وربها مكان ردي والمشرية ساقط او تحت الشعاع او في بيت الموت دل على قلة الولد  
وقلة بقائهم ان كانوا ولذلك اذا نحس القمر فان لا يتجمل فان وجدت سعدا في بيت الولد وينظر اليه  
فانه يولد عاجلا وان كانت يد النحوس وانظرت اليه لم يدل على الولد فان رايت في مرسا شواهد  
المسألة دالة على الكون فانه يكون له ولد ولكن يرى موته وان وجدت المشترية وتدرش في دل  
على كون الولد عاجلا وان كان غريبا في تد ورب الطاليز في مكان صالح فانه يولد له ابنا وانا غير

في محي الرسول اذا استلقت في محي الرسول فانظر الى القمر فان كان في وسط السماء دل  
على محي الرسول وان كان في الرابع او السابع ويتصل بدرجة الطاليز او بكوكبه في الطالع دل على محي  
الرسول فان كان في القرية السابعة الطاليز يريد الدخول الى وسط السماء فانه يدل على محي الرسول  
وانه مقبل في الطريق وهو قادم سرعيا فان وجدت القرية السابعة عشر في طرحة شعاعه الى الطاليز  
وهو سرع الدخول الى الطاليز دل على سرعة محي الرسول وكذلك رب البيت الخامس يدل على مثل  
ما يدل عليه القمر وعلم ان رب في محي الرسول اذا كان الدليل دل على محي الرسول وان كان لا ينظر الى الطاليز  
ولا الى رب الطاليز لم تجي الرسول **هل يات با حاجة ام لا** اذا استلقت في حاجة يات بها الرسول  
الذي ارسل فيها ام لا فانظر الى القمر والرب البيت الخامس فان انصرف القمر ورب في محي كوكب  
يشبه طبعه فحاجة التي بعث فيها فانظر فان كان قد قبله ذلك الكوكب ثم اتصل بدرجة الطاليز او بر  
الطاليز دل على انه يات بها فحاجة **النظر في امر المريض** ينظر اوله في المرض في عشرة ابواب  
اولها موضع الاستدلال على دليل المريض والدوا والطيب والمثاق العلة في الروح هو ان يجهد  
او فيها جميعا والثالث موضع العلة في جهده والرابع ايرام العلة او يموتة وفي خمس هل يطول  
ذلك المرض او يقرب من ذلك السادس لوقت البقاء او الهلاك والسابع البقاء من المجدد والمذمومة وواو  
قاتها والثامن زيادة العلة ونقصانها والتاسع كيف جزعه وصبره في علة والعشر عاقبة  
امر المريض فاما الدليل على حال المريض وذلك يعلم في اكثر الامور من الطاليز ورب والمتميزة الربا في  
ثمة ويعلم في العشر العلام والدوا ومن السابع حال الطيب ومن الرابع عاقبة المريض هذا  
راي بطليموس والكندي واكثر العلما والفضلا والمتقدمين وبذلك اقول واما درويش  
فقال ولا ينظر للمريض في الطاليز والطبيب في العشر وحكم على احوال العلة وما يؤول اليه امره  
في الطاليز ثم رجوعه الفصل بعينه فجعل النظر للطبيب في الطاليز والعليل في العشر ونقل قوله  
وبهذا خطأ يعني انما يؤخذ الطاليز للمريض ليعرف منه حالهم وما ل امورهم وبرهم للاهتمام و  
بسببهم يقع السؤال فكيف يجعل لهم غير الطاليز وقد قلنا ذلك وانبعه عنه ولم يبقه عنه  
في المبخي من مائة مائة الله وابوعلي في نياطة وابوعشر وسهل بن بشر وقد وهم درويش  
في هذا النوع على فصله وسجان في علم الاحكام كما وهم في كتابه في الموالي في ذكر التيسير في علاج  
خير تيسير صيلا بالامقابلة كوكب ومن كان غرض احد شماليا والاخر جنوبيا فعلا لا يضر  
لاختلاف العرضين في كرتين وانما يكون ذلك في القرآن واما المقابلة وان الكوكبي

52

**الاستدلال على دليل المريضي** هو كما قدمناه المتبرع على الطالع وعلى الشمس والقمر ورب السعادة ورب السامة فأكثرهم من ثمة فهو الدليل على المريضي ومنه يعلم حاله وما يؤول اليه امره ومنه السادك ورب المعرف عنه القرب للمريضي الذي به والموت من الثامن ورب وعاقبة امره من الرابع ورب ورب بيت القرب وسبب موته من حد درجة السابع **ايطول المرض ام لا** استدلال على سرعة البرء ومقادير رب الطالع وجوعه كانه الاوتاد والفلك وقيل على اتصال رب الطالع برب الاوتاد على قدر السعد من الدليل واستدل ببعده رب الطالع من الاعتراق وباقتبال القرب والدليل بالسعد اذا كان في الاوتاد وقبول السعدياه وفتح الدليل بنور الكوكبية في بيت الدليل واستدل على سرعة الهلاك برب الطالع من الخوس وسقوط الدليل من القرب الاوتاد ورواة موضعه ونظر الخوس اليه والثما يما شعاعها اليه وباقتبال رب الطالع وهو فوق الارض يكون تحت الارض واستدل كان مكانه فوق الارض الثامن والذي تحت الارض الرابع ثم سقط صاحب الطالع في الاوتاد وبقي رب الثامن فيها ثم تحوسر الدليل من تربيع او مقابلة الخوس وباقتراق ربه الطالع وباقتبال الدليل يكون يذهب الى الاعتراق فاذا كان الدليل في الطالع شهادة ثم يكون رب الاعتراق في الطالع وسؤال الدليل من نظر الخوس ورب الطالع فان كان ينفذ فانه يدل على موت المولود ونجا ثم كون رب الطالع في الثامن واقتبال الخوس به يخاصه اذا مضى الدليل بين رب الطالع وذلك الخس فان هذا البيا يدل على ان قائل نفسه بالعلاج والادوية **وقت البرء والموت** اما الوقت في الموت فاذا جامع المتبرع على الطالع او القرب بيت الموت او الخس او قابله كان وقت الموت سيما اذا كان الدلالة من الاتصال بينهم فان كان من غير ذلك فعند وصول المتصل الذي دل باقتباله على الموت الى درجة المتصل به بالجهد او الترسيعات يكون وقت الموت وذلك فابلغ القرب جماعة الخوس وبلوغه بيت الموت وان كان في اعتراق الدليل فعند وصوله الى درجة الاعتراق ويكون موته وايضا ينظر ما بين المتصل والمتصل به في جملة البرء والمنقلبة اليها وفي المجردة شهر او اذ الثابتة اذا شهدت الادلة بطول المرض سبب وان كان المتصل به زحل فلعل درجة منها شهر او سنة وان كان المريضي لعل درجة يوما او شهرا على قدر الفلك والمكان السريع والبطيء وكان كانت الدلالة من كون محسوس ورب الثامن في الطالع او قد فعند بلوغه درجة المولد يكون واما وقت البرء فمضيم المتبرع به او فلو في بيته او شرفه او تبدل شكله واستقامة سيره ورب بيت الموت ساقت عنه دليل البرء فان كانت الدلالة من الاتصال احد واجتماع المتصل والمتصل به الاوتاد وان كانت من الاتصال احد بدرجة الطالع فعند حلوله الى الدرجة يكون البرء ان شاء الله تعالى

**عاقبة المريضي وسبب السوء** انظر لكي مرضي المريضي العاقبة فانه اذا كان في مرضي قران من الشمس والقمر في المريضي على عينة سوه ووكلا اذا كان الذي يخرج من جود المتعدل اكثر من في ليل ولان زود عطية او نقصته منه مثلي ما للمرضي سبع واربعين درجة واثنا عشر دقيقة ولعطارد اربع وعشرون درجة وثلاث دقائق والرطل ست درجات وسبع ثلثون دقيقة والمرح تسع واربعون درجة وثلاث عشرة دقيقة والقمر حولا دون هبوطه في دالة الموت وذلك اذا كان له في جود الزيادة والنقصان تسع درجات واربعين دقيقة والشمس سبب واعلم ان هذا الدرجة هي اكثر مما يجتمع من الاختلافات كلها وقد ينقص على ذلك شيئا كثيرا في بعض الحالات فاما اكثر اختلافها في ذلك فلك تدويرها فلشمس درجتان وللنفس درجات ودقيقة والرطل ستة درجات وثلاث عشرة دقيقة والمرح احد عشر واربعون درجة وعشرة دقائق والمرح تسع واربعون درجة ونحوون دقيقة ولعطارد اثنا عشر ودرجات ودقيقتان فان كان صاحب العاقبة دون مال من درج البعد ان كان زحل في بدر درجة وان كان المشتري في بدر درجة وان كان المريضي والرهر في اربع درجات وان كان عطارد في ثلاث والعرب تسع دقائق والمشتري في ثلاث دقائق فان الذي ذكرنا من عينة السوء ايهون وان كان النقصان اكثر من ذلك لم يدل على عينة سوه وانما اعلم واحكم فصل وان سئل عن كتاب اعيان هوام لا فانظر الى العطارد فان كان في البرج المنقلب ونظر اليه بهرام فانه كذب وان كان في البرج الثابت ونظر اليه المشتري فانه حق **واذا سئل عن غياي في هوام ميت** فانظر الى صاحب الطالع والقمر وان كان في الرابع من الطالع او في بيت الموت او محترقا او هبوطا او مع صاحب بيت الموت فهو ميت وان وجدت صاحب الطالع في الثامن عشر من الخوس وينظر اليه واحد من النيران فهو محسوس فاقبل عليه الموت وان قررت الخوس النيران بلا شهادة دل على الموت **في المحسوس والاسير** قال الكندي اذا سئل عن محسوس فانظر الى صاحب الطالع فان كان منصرفا عن صاحب الرابع ان كان صاحب الرابع منصرفا عنه دل على خروجه من محسوس فان كان مع انصرافه عن صاحب الرابع يتصل بعد وهو انما في الموت كالمسرح كخلاصه وكان مكان صاحب الطالع في السوا قطرة الاوتاد شهاده على سورة كخلاصه وكون الطالع في برج منقلب شهاده وخروج صاحبه من تحت الشعاع شهاده وانصرافه عن الشمس وخروج القمر من تحت الشعاع شهاده لم يكن في جسد الملوكة والعمل في استنساخها من القمر للمحسوس من سائر هذه الاوتاد كما عمل في باب السلطان واعظم محسوس الرابع كالمطبوع والمطايير والمواضع الفاضلة والسادس جسد الدين والنوايس

بسم الله الرحمن الرحيم

لهده رب العالمين والعا قبة للتمتين ولاعدوان الاعلى الطالين وبعث الله على هذا خاتم النبيين وعل  
الروحانية جبين **باب قرانات الكواكب في البروج الاثني عشر** المشتهر **نزل** في البرج حمل  
يدل على قتل ملك عظيم وصلاح الملوك والسلاطين وكثرة الخبز وقلة الزروع والامطار وجور الملوك  
على الرعايا وكثرت الحروب وسفك الدماء والرجيف والكذب وموت ملك الغرب وخلف بين الملوك  
**المرج** **نزل** يدل على كثرة الامراض في العبيان وتكثير الحروب وموت اهل الجبال وهلاك ملك بالثام  
والعراق وقسنة يقيم في الروم **نزل** يدل على تجديد ملك مع حدوث حرب في الشمس وموت وطاعون  
يقع في العراق وموت كثير ومطر ان كانا وانه **الزهر** **نزل** يدل على دخول العدو وارتميه ووقوع حروب  
في اهل الاموان وكثرت الموت في النكار وهو في الرياح الشمالية **عطارون** **نزل** يدل على تجديد ملك  
وعزل اهل الاموان الروم وحرب بالبادية وكثرت الموت والامطار وهو في الرياح ودخول الروم الى  
ارمنية ووقوع الطاعون والوباء في الاشراف **المرج** **نزل** يدل على حروب ومطر ان كانا وانه **المرج** **نزل**  
يدل على صلاح احوال الاكابر والقضاة والاشراق والنساء ومطر ان كانا وانه وقيل ملك باهل الشام و  
قلسطي وهي الامعاء **عطارون** **نزل** يدل على صلاح احوال الكتاب والوزراء وبرق ورعد ان كان  
في اوانه ووقوع الموت في الرهاد **المرج** **نزل** يدل على خصب لبلاد ومطر ان كانا وانه وحسن حال المستوف  
**المرج** **نزل** يدل على كثرة الفتن والكذب وقلة الخير وكثرة الرياح الشديدة وبرق ورعد وحريق وموت ملك  
وقسنة محمد **الزهر** **نزل** يدل على كثرة الفتن باجبال والطاعون وحريق في سائر البلاد وكثرة العقوبات  
وحسن حال الامراء والاجناد وسوء حال المطربين والنساء **عطارون** **نزل** يدل على امراض بالك و حرب و  
قلتماء العيون وقنال بين ابناء الملوك في الروم والترك ويقصد ناحية المغرب جند يفتد وناكث  
اهلها ومرض وسال وواجب البواسير ومطر ان كانا وهلاك مملكة الروم **المرج** **نزل** يدل على موت  
ملك بينا وتشتب احوالها ونفاق الدواب وخوف مطر ان كانا **الزهر** **نزل** يدل على سبب الرهوا وكثرة  
البرق والرعد والمطر ان كانا وموت يقع في النساء وحسن حال المطربين **عطارون** **نزل** يدل على كثرة الامطار  
وهو في الرياح ويرد وخوف بينا وزيادة الدنيا **نزل** يدل على برق ورعد ومواعية او ان **عطارون**  
**الزهر** **نزل** يدل على كثرة الامطار والرياح والهوا وفتح الكتاب والنساء وموت العبيان **المرج** **نزل** يدل  
على مطر ورياح باردة وانه اعلم بقديبه واحكم **قرانات الكواكب في البروج الاثني عشر** **نزل** يدل على حروب  
وقنال قحط وجوع ورياح شديدة وخراب ارض بينا وفارس وموت ملك عظيم ومطر في اهل العالم

54

العالم وتراكم الامطار والسيول **المرج** **نزل** يدل على قحط وجوع وشدة وموت كثير ورياح باردة  
وموت ملك وحسن حال الجند وحريق ومرض بينا العالم ومرض وزلازل وفتن **نزل** يدل على حروب  
العراض للمناسي خصوصا اهل الليالي والاكاريد وزيادة حمل الشجر وموت ملك عظيم اشم وحسن حال  
الشايع والغلاصين وانه اعلم **الزهر** **نزل** يدل على موت في الروم وكثرت الموت في النساء ونحو اتي  
والخدم وشدايد وعطش وخوف وفاق تن ومطر ان كانا وانه وقلة الطعام **عطارون** **نزل** يدل على كثرت  
لحروب والانداء وللدود والرياح الشديدة واذية يلحق الكتاب والوزراء **المرج** **نزل** يدل على موت  
يقع في ذوات الطيب ويسبب الهوا وانه اعلم **المرج** **نزل** يدل على خراب كثير في البلدان وموت  
الاكابر وهيح الروم على الاسلام وازعاج الاكابر وحسن حال الامراء وفتح **المرج** **نزل** يدل على سبب الهوا  
وكثرت بهيوس السيام وموت بعض القضاة والاكابر والاشراق **الزهر** **نزل** يدل على هلاك كثير في الاموان  
وتقتل النساء على الرجال وافتراق النساء والمطربين وامطار وامطار وانه **عطارون** **نزل** يدل  
على سلامة ابدان الناس وفناء بالروم وحروب بالبادية وحسن حالهم وسعادة الكتاب واقبال الوزراء  
**المرج** **نزل** يدل على حروب ورياح ان كانا وانه **المرج** **نزل** يدل على شدة الحرب ويسبب الهوا ولجور وموت يقع  
في الجند وموت ملك وحريق في اهل **الزهر** **نزل** يدل على موت بالشرق وخراب بعض القرى ومرض  
وموت في النساء وافتراق الجند والامراء وكثرة قوايد حرم الملوك وكثرة الفتن والزنا **عطارون**  
**المرج** **نزل** يدل على فساد كثير في القاليم وكثرت الموت في الروم وكثرت المطر والغيوم والبرودة وانه وموت  
ملك **المرج** **نزل** يدل على نفاق الدواب والغنم ومطر وقاتل وفتن ونشبت الشمس في اوطانهم **الزهر**  
يدل على موت بعض نساء الملوك وشدة تقال الرجال وحسن حال النساء وانزال كثير في كسوة واطنهم  
وخرابهم البلاد ومطر ورياح باردة في اوانها **عطارون** **نزل** يدل على غزو اهل العراق لاهل الليالي  
وفت حال الكتاب والوزراء ومطر ورياح باردة في اوانها **مرج** **نزل** يدل على طوبى لجنود وامطار  
**عطارون** **نزل** يدل على غزو اهل ارمينية لاهل الروم وطموت واعتدال الزمان وافتراق الوزراء  
الكتاب والنساء **المرج** **نزل** يدل على قسنة بارض فارس وموت ملكها وكثرت اللصوص والعصاليك  
وموت للنساء والبغى وكثرة الرعد والبرق وزلازل وامطار ان كانا في اوانه **المرج** **نزل** يدل على نقص  
العشب وتوسط الامطار وكثرت الاجيف وانه اعلم واحكم **قرانات الكواكب في البروج الاثني عشر** **نزل**  
يدل على موت ملك عظيم وكثرت اللصوص وقطاع الطرق وقوت العرب واخذهم الاموال ونهب القوافل  
والنجار مع قلة الامطار والمياه وكثرت دواب الماء واقتل المشايخ والغلاصين وموت يقع في القضاة

والاسراف وارباب الدنيا والرهافة والرياح والرواح **الرياح** يدل على اعيانها  
 وحدوث الوباء في اكثر الارض وقبح الجراد وهبوب الرياح السحاب وقلة الانداء وقبح الفتن في العرب  
 ونكبات الكتاب والوزراء والعهدا، ودخض الطعام **ق زحل** يدل على هبوب الوباء على قتل ملكة وشدة  
 تحرو هبوب الرياح السحاب وخلف بين المشايخ وفتنة المغرب وجرادة الارض وكثرت الامراض وجرده  
**الزهر** يدل على كثرة الموت ويجنون بالنساء ومطرو رياح ان كان اوانه وصح حال المشايخ والفقلاء  
 وضرا المطريين والخوانين **عطاره** **ق زحل** يدل على كثرة الرضف والشرا والاشرف والاعتقال وقنال بالمال  
 وحروب كثيرة وضايقة سال الكتاب والعهدا وارباب **القرن** **ق زحل** يدل على الاريف والشرا  
 ومطرو هوان كان اوانه **المرج** **ق زحل** يدل على هلاك اهل اليمامة وخراب كثير من القرى وشدة نفع بالرياح  
 مع قلة الامطار وموت بعض القضاة وافراج الجند **المتري** يدل على مطر طوبى لوجه وشدة نفع العلماء وضايقة  
 وموت زحل مذكور وتغير الاسفار **الزهر** **ق زحل** يدل على صلاح احوال الاكابر والنساء وكثرة فوائد  
 المطريين وافراج الملوك **عطاره** **ق زحل** يدل على افراج العلماء وطيبه وقلوب الكتاب والوزراء وحرب  
 ببلاد الروم وخراب قري كثيرة ببلاد الشمال **القرن** **ق زحل** يدل على مطر سابع ومدود وافراج العالم **ق**  
**المرج** يدل على حرارة الهواء وبسبه وحروب وشرو موت امير كبير وسفك دم وفلت **الزهر** **ق زحل**  
 يدل على كثرة الفتن والنجور وحروب وموت يقيم في النساء وضامة المطريين وانزعاج الخوانين **عطاره**  
**ق زحل** يدل على موت بعض اولاد الملوك ويجتهد ملكه ثم يعزل وخراب في خراب **المرج** **ق زحل**  
 على موت ملك وكثرة الفتن بين يبيس الهواء وقلة الانداء **ق الزهر** يدل على مطر سلا الانداء وموت يقع  
 في النساء وانزعاج الملوك وقلة فوائد المطريين واستفقال قلوب الخانين **عطاره** يدل على هبوب  
 السحاب والرياح وفتح وارايفد وقنال **مرج** يدل على قلة الامطار مع شيبوب واعه ندا، ورطوبية شجر  
**عطاره** **ق زحل** يدل على سلامة الطرق في اقطار الارض وكثرة الفتن بين الرجال والنساء ورسد وبق  
 ومطرو معدا لانهار **القرن** **ق زحل** يدل على مطر سلا الامطار وهبوب الرياح لجان وبرق ومد الانهار **القرن**  
**عطاره** يدل على هبوب الرياح الحارة واسه العلم واحكم **قرانات الكواكب** **ق زحل** **المرج** **ق زحل**  
**ق زحل** يدل على كثرة القتال بين الملوك وموت جماعة من الملوك وخراب لاكثر من الاماكن وكثرة القتال  
 مع قلة الامطار وخسب ربيع السنة وقبض بعض الملوك وكثرة اللصوص **المرج** **ق زحل** يدل على كثرة  
 حروب يقع بين اهل ارمينية والعرب وتحت طنة جميع الافاق وهيجه الترك وفتح الاعدا، وكثرة النجور  
 ومطرو مقرة نبال الجند **ق زحل** يدل على موت بعض مشا، الملوك وفتح الموت في اكثر الاماكن **ق زحل**  
 الهواء

الهواء **الزهر** **ق زحل** يدل على كثرة الموت ببلاد الافرنج وتخط وكثرة المرض وقبح بالمشايخ خصوصاً  
 بالنساء وسوء حال المطريين والخوانين **عطاره** **ق زحل** يدل على شدة المرض وموت النساء ومرض ووبا  
 وخوفه شديداً ووقوع الموت ورياح عاصفة **القرن** **ق زحل** يدل على شدة المرض وموتة النساء، ومطر  
 في اوانه وقيامه **المرج** **ق زحل** يدل على مرض اعداء الملوك وكثرة اللصوص والمفسدين وزيادة الدخلة  
 والفراة وظهور الافرنج ويكون كحرب فيهم وبين المسلمين وتلافية العوام وقبضتهم في اوطانهم **ق**  
**المتري** يدل على حقاومة العبيد للملوك وموت ملك فارس وطوفان وبجايب الجبال وكثرت الموتة في الاماكن  
 والعظماء والاشراق وكثرت الاراجيف وصلح اهل الفرات والدخلة وموت بقية الفقهاء  
 والاعنياء، وخلف الناس **الزهر** **ق زحل** يدل على حقاومة العبيد للملوك وموت ملك فارس وظهور  
 وبجايب الجبال **عطاره** **ق زحل** يدل على قرب البلاد وفتح مجالس الحكمة مع افراج الوزراء و  
 الكتاب ومطرة اوانه **القرن** **ق زحل** يدل على مطر في اوانه وكثرت الانداء وقنال بين الامم **ق الزهر** يدل  
 على شدة فقر وتيبس الهواء وحرب بين الناس وموت بعض الامراء وحرقية نائمة الشمال وموت كثير  
 وجراد **الزهر** **ق زحل** يدل على يسي الهواء ويكون السنة حذوية على النساء، ومطرو كثرت الموت وعم  
 والنظاير بالفواحق وكثرة الفتن **عطاره** **ق زحل** يدل على كثرة الموت بالمشرق وقنال بين  
 الملوك وانزعاج العوام وخراب ملك كثيرة واضرار الاعدا، بالمغرب مع فتح مجالس الامراء والملوك  
 وشدة كحرب ونقص المياه ووق الانهار وسوء حال الكتاب والوزراء، وموت يقع فيهم **القرن** **ق زحل**  
 يدل على حروب وموت ملك ونفاق اموال الملوك في كحروب وصحح بعضهم لبعض ونهب الاموال  
 والفرق والتجور **ق الزهر** يدل على يسي الهواء، وموت يقيم في النساء وانزعاج المطريين والخوانين  
 ورتها وفتح مطر وخبم **عطاره** يدل على كثرة الوباء والموت وشدة كحرب اوانه وقلة المياه وفتن  
 الانهار والابار وضايقة نياك الكتاب والوزراء وتكدير احوال العلماء **مرج** يدل على مطر الرياح  
 وشدة فقر والكربة اوانه **عطاره** **ق زحل** يدل على زلازل الخوذة وموتة ببلاد المشرق والروم  
 وكثرت ذكوة النساء وربما يجمع رعد ورياح حارة عاصفة وبرق في اوانه **القرن** **ق زحل** يدل على مطر  
 في اوانه **ق زحل** **عطاره** يدل على هبوب الرياح السحاب المختلفة ورتها وفتح مطرو اسه اعلم ببقية  
 واحكم **قرانات الكواكب** **ق زحل** **المرج** **ق زحل** يدل على فتح بلد الفراق وسرور ملك فارس  
 وهلاك الاكابر والعظماء وظهور العداوة بين الامم وصلح حال الذرع وصح حال المشايخ والفقلاء  
 وكثرت الموتة في العظماء والعلماء، والفقهاء **مرج** **ق زحل** يدل على كثرة وفتح الشريفة التركية اهل

٥٧

شمال وغياض وقوى العالم بعضهم ببعض وظهور ايات سماوية وولادته وتخط وغلاء وسلم  
ووبا وغبار **ق زحل** يدل على موت ملك بالشرق ووقوع الشدايد في العراق والشمال ومصر و  
شدة الخط وغرة كهيوب والادمان وظهور حجر **زهري** **ق زحل** يدل على موت ملك وموت بعض  
الاشتراسة في الشرق وبسلك كثير في النساء وسر الولادة وسوء حال المطريين وقرح المشايخ  
والبنشاء والفلاحيين **عطارد** **ق زحل** يدل على قسامة الكتاب وضيقة صدر الوزراء وموت بعض  
الوزراء او بعض اولاد الملوك وكثرت الشدايد وشدة الحر وجفاف مظم **ق زحل** يدل على موت ملك  
ببابل وتخط وجراد وسقاة بجبال ومطر **ق زحل** يدل على موت بعض الملوك ببابل وجراد  
كثير في فراها وظفر الاعداء باهلها وتضييق الماء والعيون وشدة الحر وموت ملك كبير او رجل  
معروف وحسن حال الامراء او الاخبار **ق المريخ** يدل على كثرة الجراد وزيادات العشب وبسبب الهواء  
وموت رجل كبير القدر وافرار الملوك وتضييق الاسعار ونقص نفسي وظهور غيوم وانذار **زهري** **ق زحل**  
يدل على نكبة تصيب اهل السواد وجراد وزيادات الغلة وافرار النساء والاكابر والغصاة واهل الدين  
**عطارد** **ق المريخ** يدل على اقبال الكتاب وكثرت فوائد الهند نين وقتل ملك بجبل وظهور غيوم  
وجفاف وموت ملك باديهمان وانزعاج اهل الشرق وحكمهم **ق المريخ** يدل على حروب  
وقتي وجوع ورعد وبرق ومطر **ق زحل** يدل على اضطراب العساكر وكثرت النسل بين الملوك وحرق بيبي  
وقطاع الطرق وظلم الملوك دعيتهم **زهري** **ق المريخ** يدل على وقوع الصداق بين الامم ورعد وبرق  
ومطر **ق زحل** يدل على كثرة اللصوص والغشا والزنا وموت يقع في النساء والاشراف وقلة فوائد المطريين  
وافراج الامراء ويحمد **عطارد** **ق المريخ** يدل على سفك الدماء وغزو الناس اهل فارس وبسلك  
اعداء الملك وموت يقع في الكتاب والعلم وارباب النقص وحروب بين اهل الشرق واهل المغرب  
وخرسان والترك ورضع العبيد ورياح وجفاف مع قلة المطر وكثرت حرارة يد المملك **ق المريخ**  
يدل على موت ملك بالمغرب ونشنت الشرايفها وكثرت القتال والغني والسبي والموت وعاديه بسلك  
المضرة وافاق الدواب وبسبب الهواء واختلافه **ق زحل** يدل على قلة المطر وصلح السليم والرياح  
وموت النساء وقلة فوائد المطريين **عطارد** يدل على موت الاغنياء وكثرت الجراد وحرارة الرياح  
وقلة فوائد الكتاب وارباب فقرا وسقوط بعض الوزراء بحرب **ق المريخ** يدل على كثرة الانذار  
المطر **ق زحل** يدل على سوء حال القرى ووقوع موتة اكثر الاقاليم وحروب ولبصوي  
وسنك دم **ق عطارد** يدل على كثرة وقوع الموتة في الناس وبسبب الرياح الشدايد في العلم

علم **ق زحل** يدل على كثرة الموت في الناس  
وكثرت الامراض وقلة الانذار وبسبب الرياح وصلح الذرع وتخط بالابوازموت يقع في العظام والاشراف  
وحسن حال اهل الجبال والاكابر **ق زحل** يدل على كثرة خلف بيلا والقبلا والنوبة وفات  
يعرف في الذرع والشجوق في نظيرة الناسي وجراد مطر وحروب وموت النخا، وغلاء بدار مصر وتخط  
**ق زحل** يدل على بسبب الهواء، وموت ملك وبسلك في الامم وشرب نبال الناسي في الشمال والوصول للجبال  
**زهري** **ق زحل** يدل على مطر شديد ان كانا وانه خلف وموتة في النساء وخسارة الامراء والمطريين  
مسر ولادة النساء **عطارد** **ق زحل** يدل على حروب وخلف بين الامم والامراء والاعمالهم وكثرت الخواص  
وتكيد احوال الكتاب ومطر ورعد وبرق وبما حدث زلزلة **ق زحل** يدل على كثرة الحروب والموت  
بالسفن والدم وانذار وطوبى **ق المريخ** يدل على تبيد اموال التجار وخراب يقع في الجبال  
وقرح ينال اهل العراق والامراء وموت يقع في الاكابر والغصاة وموت بعض الغصاة وعظمهم وكثرت  
اللصوص والغشا وهوا، ومطر **ق المريخ** يدل على كثرة المطر والرياح **ق زحل** يدل على كثرة  
وموت ملك وطوبى في وقتي الاسعار وغلاها وانزعاج ارباب المناصب وموت بعض الغصاة  
**زهري** **ق المريخ** يدل على عصيان بلاد الروم وتسليم لاعدائهم وحصار بعض الحصون مع صلاح اهل بابل  
وسرورهم مع كثرة السباع الضارية وقلة المطر وحسن حال النساء والمطريين وصلح الخواص  
العلماء **عطارد** **ق المريخ** يدل على كثرة طلبات العلوم القديمة وافرار الوزراء والكتاب والعلماء  
وبسبب الرياح وزيادة الانذار ونقص الغلة **ق المريخ** يدل على مطر وهوا، وكثرت الانذار، ونقص  
قوايد الامراء وهوا، ومطر **ق زحل** يدل على كثرة الموتة في الناس، وكثرت الغني بينهم  
والضار وحرب بين ملكين وتضييق بعض الملوك وشدة الرياح وقوة فجده وضرر نباله في خواص  
والمطريين **عطارد** **ق المريخ** يدل على قتي وقرح بفارس والايوز والعراق وموت ملك صغير  
الشي وخوف شديد وبسبب الهواء، وكثرة العجاج **ق زحل** يدل على مطر **ق زحل** يدل على موت ووقوع  
حرب وقتي **ق زحل** يدل على موت النساء، ومطر ورياح **ق زحل** يدل على موت النخا وانزعاج خواص  
**ق عطارد** يدل على حروب في الروم وبسبب الهواء، ومطر وقلة فوائد الكتاب وتكيد احوال  
المشرفين وصار العلماء، وموتة الصبيان **ق المريخ** يدل على كثرة الرطوبة والانذار، والنجوم  
في اوانه ورياح مرتجة **عطارد** **ق زحل** يدل على حروب بين اهل العراق والترك وظهور العلوم

٥٦

وطلب الحكمة وافرح الوزير والكتاب وكثرة قوادهم وفرح النساء ومطره اوانه **قمر زهر** يدل على غزاة  
المطر والانداء وحرب اهل فارس المروم واما قتل الجبال ونفاذ الدواب **قمر عطار** يدل على هبوب الرياح ومطر  
في اوانه وانه علم بنبوته واحكم **قرانات الكواكب** بربوب الميزان **السمر** يدل على حروب بين الملوك  
وقتي وصيغ الاعضاء واحراقهم لاكثر البلاد والجموع والرياح المهلكة وكثير الامطار وركاب الذرية وكثير  
الاصراع **سمر** يدل على شدة الحوق بين الملوك موت النساء **الاعراب** وكثير العشب والمطر والموت  
وكثير الفتح وقوية الدم والنساء **العرب** وحقن الجوق **زحل** يدل على حروب بين الملوك وموت النساء  
وكثير الاعضاء وموت ملك العرب وقسيت اكثر العالم لا اوطانهم وموت بقية الصياد والحيات واشتات  
والغلايين والحيال الاكراذ ونعيم ومطره اوانه **زهر** يدل على هبوب وبرق ورعد ومطره  
النساء وصلح وانثى الغلايين واهل الجبال والاكراذ وقلة قوادهم المطريين **عطار** يدل على حروب  
بين الملوك كثيرة الفيت وغزاة والانداء وطمس الرياح وقلة قوادهم الكتاب والوقول والعهد **قمر زحل**  
يدل على موت الجبال والاطفال وشدة تنال العالم ومرق وكثير الاجاج والموت **سمر** يدل على قبح  
النسب وسعادتهم ببعض وكثير الموت وسوء حال التجار والاكابر والاسراف وكثير اللصوص **قمر شمس**  
يدل على عيوم ومطر وهلاك جماعة من الاكابر والمفوليين وارياب المناصب الدينية **زهر** **شمس** يدل  
على صلاح التجار وكثرة قوادهم القضاة والفقهاء والمطريين ومرق كثير يتبعه العالم وغلاء الطعام وقلة  
القيوم ومطره اوانه **عطار** يدل على موت ملك العجم وملك اخره الروم وكثرة اللصوص وقطاع  
الطرق ونهب التجار ومطره اوانه **قمر زهر** يدل على حروب وكثير قوادهم **قمر شمس** يدل على كثرة المطر  
ورياح وجباية اوانه **قمر زهر** يدل على كثرة الفتن بين العرب وكثير الرياح وشدها وحروب ومرق وموت  
ومطره اوانه **زهر** يدل على حروب وفتن وسبي وحرق ومطره ينال العالم والنساء والقيوم  
مطره اوانه **عطار** يدل على قتل حال الملوك بيابا ووقوع الحريق في ناحية المغرب وموتة العرب  
ومطره تنال الكتاب وارياب النفوس والعهد **قمر زهر** يدل على موت ملك بدار ربيعة والمشرق وكثير  
الرياح المودية ونفاذ الدواب وحروب ومطره اوانه **قمر زهر** يدل على كثرة الاجاب وموت  
قمره اوانه وخرق بين المطريين وكثير الاقبار وموت النساء **الاشراق** **قمر عطار** يدل على نكبات تعرف الكتاب  
والفهارص ورياح ومطره اوانه نوفر نيا العالم **سمر** يدل على دوا الاخبار وكثير الاراجيف وسوء مطر  
رطوبات **عطار** يدل على موت ملك عظيم وحرب بين الترك والروم والعراق فخرج الكتاب ومطر  
ومد والانهار وموتة اكثر البلاد **قمر زهر** يدل على قلة المطر واعتدال الهواء وطيبه **قمر عطار**

قمرات غلبت على حروب

قمرات غلبت على حروب

عطار يدل على كثرة الامطار وصلاح الفروع وطيبه قلوب العالم وفرحهم وانه علم بنبوته واحكم **قرانات**  
**الكواكب** بربوب المغرب **سمر** يدل على موت ملوك الجبال وخراب بعض المدن والملوك والغريق  
والحريق والعلق منى الامم وموت هيات والعقارب وكثير الامطار المهلكة والطفوان وخساسة الغضاة  
والفتن واوربايا الدين وافراح الغلايين والاكراذ **سمر** يدل على كثرة الفتن بين الناس وكثير  
الفتن وطور الجراد الموقد للذرية ورعد وبرق وخراب **قمر زحل** يدل على كثرة حروب بين الملوك ومطعون  
وموتة النساء وكثير الهموم مع رطوبة الجو وموت ملك المغرب ومناجاة نبال العالم واداب شنيعة وملا  
**زهر** يدل على هبوب واحزان وموت بقية النساء وشدة نبال العالم مع افراح الغلايين ومطره  
وبرق اوانه **عطار** يدل على كثرة حروب بين الملوك وكثير الطامعون والموت وسوء حال الكتاب  
والوزراء والعهد وموت بقية الدواب ومطره ورعد وبرق اوانه **قمر زحل** يدل على كثرة المراسلات  
بين الملوك وكثير الرطوبة وقوم الطران كانه اوانه **سمر** يدل على الفرج الملقوق وخراب بعض  
البلاد وسبي اهلها وموتة الاكابر ونهب وقوم الجند وقلة الطير السمك والمطر **شمس** يدل على رطوبة  
الهواء وموت كثير وارجيف منجمه وسوء حال الغضاة والعقارب وقلة قوادهم وانسحاب الاكابر  
والاشراق **زهر** **شمس** يدل على غلوم تعرف الملوك ووقوع ثلث بينهم وقل ملك جديد وكثير  
الموت الواقع والامطار وحس حال النساء والصبيان ونحوها وكثير قوادهم المطريين **عطار**  
**شمس** يدل على خلف يتبع باثام وفرح بالمشرق وفتن وحروب في الشمال وقوم حديان وحس  
وخراب خراب ورياح وقوة وسعادة الوزراء والكتاب وارياب العهد **قمر شمس** يدل على الامطار  
والقيوم وزيادة المياة اوانها **قمر زهر** يدل على كثرة حروب وموت ملك وقاتل بين الهوا  
وحارة الوقت وحاجة الملوك الى الهند وتحريك العساكر **زهر** **شمس** يدل على موت بعض الملوك  
ونوب اهل الجبال لآخرين وقلته الرطوبات وظهور الاشياء الشنيعة وقلة قوادهم المطريين ونفي  
الجانثية وتكديدها احوال نحوها وموت الدواب **عطار** **سمر** يدل على موت ملك بارض بادية  
المغرب ووقوع اهل الجبال عليهم وظهورهم باكثر ارضهم وكثير الموتة الامم والموت في غارة  
الكتاب وسوء مطر اوانه **قمر زهر** يدل على قتال وفتن وارجيف وسبي ورعد وبرق وسوء  
ومطره اوانه **قمر زهر** يدل على موت هيات وسوء حال المطريين ونحوها وكثير المرضة النساء  
ونعيم ومطره اوانه **قمر عطار** يدل على مطر وانداء ورياح باردة وسوء حال الكتاب وغرابة الوزراء  
وانسحاب العالم **سمر** يدل على قبح الجوق وكثرة القيوم والرطوبة **عطار** **قمر زهر** يدل على موت ملك بالفتن

وخراب بعض القرى وقتل وكنز القصوص وانثارت الجند وسلامة لرجال الاطفال ومطر ورعد  
**قرن زهر** يدل على مطر وضيوم ورطوبات **قرن عطارد** يدل على حروب وموت كثير في الاطفال مع كثرة الاطوار  
 ويهيب الرياح العواصف **قرانات الكواكب** **برج القوس** **شهرين زحل** يدل على وقوع البلايا  
 والتفادي في جميع الاقاليم وكنز الحروب وسوء حال الغضاة والفقراء وكنز الاله راجيف وخراب  
 في انعام والغزاة وخط الغلة وكنز العداوة بين الامم ومطر وجميع الرياح **سرخ** **زحل** يدل على وقوع  
 حروب بين الملوك وكنز الموت في الاقاليم والامراض يهيب الرياح الساميم ورضخ الطعام وخراب  
 بالترك وسفك الدماء **زحل** يدل على وقوع الموت في الموات وخراب بين الملوك وموت ملك عظيم  
 ورعد وبرق وزلازل الذرع وخراب الفلاحين **زهر** **زحل** يدل على موت بعض النساء الملوك  
 وخسارة المطربين **عطارد** **زحل** يدل على قتل وسوء حال الوزراء والكتاب وترك العلوم وفكته  
 وحروب بين الملوك وخراب خواص وخراب الرياح وقلة زكاة الذرع وتفشي فيه **قرن زحل** يدل  
 على كثرة الموت المرضى قلة البرج وكنز العداوة والرسول بين الملوك وهو مطر وان **سرخ** **زحل**  
**شهرين** يدل على موت ملك وشدة البرودة وان ورضخ الطعام ووقوع المرضى والموت والاحزان  
**قصر** **زحل** يدل على كثرة الامطار ونقصها وموت ملك العراق وكنز الموت في الاشراف والاكابر وقلة  
 فوائد ارباب الديانات **زهر** **زحل** يدل على كثرة الارجيف الحاذقة في سائر النواحي ووقوع  
 الشحنا وخراب بين الامراء والنساء وشدة بين الملوك وموت ملك صغير السن وكنز فوائد  
 المطربين وصالح احوال الخواص **عطارد** **زحل** يدل على ثلم نبال ملك الشام واستقال ملك من موضعه  
 وخراب وحسن حال الوزراء والكتاب والعداء ومطر ورياح باردة **قرن شهر** **زحل** يدل على موت الانداء  
 والامطار والرياح **سرخ** **زحل** يدل على رطوبة الجو وخراب وقتال وموت ملك وخلف وشناعة وقلة  
 الجند والامراء وسلاح السلاح **زهر** **سرخ** يدل على موت ملك باجبار وكنز الموت والمرضى واكثر ذلك  
 في النساء وقلة فوائد المطربين وتكديس الامور الخواص **عطارد** **سرخ** يدل على اشغال الوزراء والكتاب  
 وقلة فوائدهم وضايقا بينهم وكنز الارجيف ورسول بين الملوك وقتال الموت وسقوط الجراد  
 وفسخ الغلة ومطر وان **قرن سرخ** **زحل** يدل على كثرة المياه وقتال في ملك وما كثير وموت وكنز  
 الامراض بالدم **قرن زهر** **زحل** يدل على مطر وخراب الارجيف وخراب الرياح وموت يقع في النساء وامراض كثيرة  
 وقلة فوائد المطربين وانزعاج الخواص **قصر عطارد** **زحل** يدل على وقوع البلاء والشحنا بين الناس  
 ورياح ومطر وموت ملك بالسهل **سرخ** **زحل** يدل على رياح ومطر ووقوع جميع الاقاليم واجتماع الناس  
 بارض

بارض العراق **عطارد** **زهر** يدل على رياح ومطر وقتل وانزعاج العالم وكنز الارجيف **قرن**  
**زهر** **زحل** يدل على كثرة الارجيف بين العوام ومطر وهواء في اواسر وكنز العداوة بين الملوك **قرن**  
**عطارد** **زحل** يدل على قتل المطر وموت ملك بالسهل والامراض بينية واحكم **قرانات الكواكب**  
**في برج مجدى** **شهرين زحل** يدل على موت الانعام ونفاذ الدواب وقلة الانداء ونقصان  
 المياه في الانهار والايار وموت بعض ملوك العراق والنجبال وبلاك كثير القصوص والسماع وكنز  
 في منى عند الشقاة والعلاجى **سرخ** **زحل** يدل على شدة البرد ونفوق يحيى وخراب وموت ملك  
 وشرا القصوص وشروهم ملكه وخرابا لبعض الامراء وخراب وقلة النبات **قرن زحل** يدل على طوبى لحو  
 وتفشي المياه وموت وتفشي عند النشاة والمانع وخسارة الفلاحين وهم نبال الملوك **زهر**  
**زحل** يدل على غزو الروم لاعلانهم وكنز الاسراف والموت العارض للناس واكثر ذلك النساء و  
 كفايتهم وانزعاج المطربين **عطارد** **زحل** يدل على وقوع الموت في الاشراف ومطر وهواء شديد و  
 تفشي الشعب وزلازل خسوف وموت ملك صغير وتكديس اسرار العوام وقلة فوائد الكتاب  
 والمقرئين **قرن زحل** **زحل** يدل على كثرة الرطوبات والمياه والمرضى والموت بالعام من الناس **سرخ** **زحل**  
**زحل** يدل على وقوع الموت في الروم وموت السباع والروم وموت طير الماء والانعام وسبي اكثر الاقاليم  
**قصر** **زحل** يدل على قتل بعض الملوك ويكون السنة صالحة وتشتد الاسمار ويقع الموت في العظام والاكابر  
 والقضاة وقلة الثمرات ورطوبة الجو **زهر** **زحل** **شهرين** يدل على قتل ملك بالروم وموت الغنم وقلة  
 الطعام في السواد وسوء حال الخواص والنساء وكنز فوائد المطربين **عطارد** **شهرين** **زحل** يدل على حروب  
 باليمن وسقوط ملك الروم وصالح حال الوزراء والكتاب **قرن شهر** **زحل** يدل على الانداء والامطار  
 في اونها **سرخ** **زحل** يدل على بسبب الهماء وخراب وارجيف وقتال وخلف بين الملوك ومرضى وموت  
 بالدم **زهر** **سرخ** **زحل** يدل على حروب يقع في العراق وموت النساء وقلة فوائد المطربين وانزعاج  
 وخراب ومطر وان **عطارد** **سرخ** **زحل** يدل على موت ملك الروم ومرضى وقتل في موت الغنم وقلة  
 العصير والادمان وبرد شديد متوسط الامطار **قرن سرخ** **زحل** يدل على موت ملك صغير وقتل وكنز  
 الموت بالروم والنجبال وهواء ومطر وان **قرن زهر** **زحل** يدل على وقوع الطاعون في الناس وخراب  
 الرياح وكنز الموت في الاطفال **قصر عطارد** **زحل** يدل على رياح مزيجة ونكبات تفشي للكتاب وخراب  
 من ارباب الدواوين **الفرجة الشمام** **زحل** يدل على كثرة الضيوم والامطار **عطارد** **زهر** **زحل**  
 على موت ملك بالروم وقتل وسقاط الاجنة وشدة البرد ومطر وموت ملك العراق **قرن زهر**



يدل على حروب بين فارس والروم وكثرة اللصوص وسقوط قبالي وغرق الدواب **قرن عطاود**  
يدل على كثرة الانداء والامطار واسه اعلم بنيتة واحكم **قرانا الكواكب** بريح الدلو **مشتري** و**زحل**  
يدل على شدة بيقع من الشمس وتخط وموت في اكثر البلدان وخلف بين الملوك وكل ذلك بين العفرها  
والفضة والاشراق وموت عظيم ومطر وتلوج ومدود الانهار وحسن حال الغلايين والاكاريه  
**مرح** يدل على كثرة وتوب الاعداء على بلاد الغراب وكثرة الامطار وكثرة الموتة الامراء  
وحروب وارا **جيف** واقاويل وضارقات بين الامراء والملوك ويحدث **زحل** يدل على شدة بارض  
لجواز وموت بيقع من المغرب مع رطوبة الجو وموت ملك وانزعاج اهل الجبال والاكاريه **زهر** **زحل**  
يدل على كثرة الموتة النساء وسوء حال المطر بين مرضى وسعال ونزلات **عطاود** **زحل** يدل  
على كثرة الامطار وزيادة المياة في الانهار وقلة الزرع وكثرة الذرع وموت بيقع في ارباب الاقاليم و  
الوكلاء وخسارة العمد **قرن زحل** يدل على شدة النزاع بين العوام وقتال بينهم وقلة الانداء والمضي  
والموت وهيج الاعداء على البلاد وظهور الشرور والافراج بعد ذلك **مرح** **مشتري** يدل على صلاح  
احوال الجند والامراء وطيبه قلوبهم وكثرة الرسل بين الملوك وكثرة فخرات عند الامراء وانزعاج ارباب  
العلماء والاشراف **مشتري** يدل على يسس الهواء وطلمة ليجود هيج الاعداء على البلاد وظهور الشر  
وكثرة السمك والطيور وموت الاكابر والشايخ والفضة **زهر** **مشتري** يدل على بلاد ينزل بارضى  
فارس وقتل بعض الملوك وتخط في اكثر البلاد وقلة الطعام بارضى الملك وما يليها وصلاح احوال الترك  
وافراج النساء ونحوها وكثرة فوائد للمطربين **عطاود** **مشتري** يدل على قتل ملك وخراب مدينة  
بالمشرق وسخادم وتخط بالروم ومطر وشدة البرد وكثرة الذرع **قرن مشتري** يدل على مدود الانهار  
وغزارة المياة والامطار وانها **مرح** يدل على كثرة الهواء وييسه وكثرة حروب والفتى وموت  
ملك وانزعاج الامراء وجند وغلة السلاح **زهر** **مرح** يدل على موت بعض الملوك مع شدة  
تعريض بارضى المغرب وكثرة لجراد باحجاز والحد وغلة الطعام وقلة للمطر **عطاود** **مرح** يدل على ملك  
السلاطين المغرب وموت ملك وكثرة لجدال والقتال والفتنة في اكثر البلدان وسبي بعضهم بعضا  
وكثرة الموت بفارس وارض موت الايقاد وكثرة الفرو الغلاء والانداء والاصطحاب الامطار **قرن**  
**مرح** يدل على كثرة الانداء والرطوبات وحروب وفتى بين العالم **قرن زهر** يدل على يسس الهواء  
واخطار مضرة ورياح باردة وموت بيقع من النساء **قرن عطاود** يدل على موت الاشراف والكتائب  
ونكبات الورداء والعمداء وحروب في الجبال ورياح وغيموم **مرح** يدل على البروق والرعود

ومطر

ومطر وزيادة النيل وصلاح احوال الناس **عطاود** **زهر** يدل على غزو الروم والترك ورمد  
وبرق ورياح باردة شديدة **قرن زهر** يدل على كثرة الانداء والرعود وحسن حال النساء وطيب  
قلوب العامة **قرن عطاود** يدل على غزو الروم وهبوب الرياح الباردة وصلاح الغلاء والعشب  
وكثرة الامطار والمدود **قرانات الكواكب** بريح **جوت** **مشتري** **زحل** يدل على كثرة الموت  
في الاقاليم وهيج الاعداء الملوك ووقوع الشخبا بين الملوك وقلة السمك والطنين والطيور وكثرة  
لجراد مع غزارة الامطار وكثرة التلوج والمياه وبلاك ملك العراق وجلس ملك معه وحسن  
حال الشايخ والغلاء وموت ملك بالمغرب وتخط ببلا والعجم **مرح** **زحل** يدل على وقوع البليات  
باكثر البلاد وحروب وقتال وسفك الدمامة بلاد اليمن والهند ونواحيهم وقتال باثام والعراق  
وكثرة السمك والمصاير ورعد وبرق **قرن زحل** يدل على يسس الهواء في جو وقلة رطوبة وسوء حال  
الاكاريه واهل الجبال وقصرهم وجمع الملوك وموت ملك عظيم القدر وحروب وفتى كثيرة **زهر**  
**زحل** يدل على موت النساء الحوامل لاسيما ث الملوك مع غزارة الامطار وكثرة الرعد وسفدة  
البرد وهتك النساء والشناعة وكثرة الزنا والمخور **عطاود** **زحل** يدل على سوء حال الورداء  
ونكبات الكتاب وكثرة الطيور والسمك ومدود الانهار ورطوبة الجو وكثرة الغيوم **قرن زحل**  
يدل على قلة المياة والانداء والامطار وموت كثير **مرح** **مشتري** يدل على حركة ساكنات الارض  
العدل والمعروف في الناس وكثرة العجائب والايات السماوية وسلامة الشمس مع الاوجاج وسكب  
الهوا وحرارة **مشتري** يدل على صلاح احوال الناس والسلاطين وطيب قلوبهم وكثرة الرسل  
بينهم بالمودة وصلاح الغلة وموت ملك بالمغرب وموت رجل مذكور في الاكابر والاشراف **زهر**  
**مشتري** يدل على سلامة اهل الولا ووقوع الموتة اهل الجبال وفتنة بيقع في الملوك وكثرة الامطار  
والمياه وذكاة الذرع وكثرة العشب **عطاود** **مشتري** يدل على حسن حال الورداء والعملاء  
والكتائب والعمداء وكثرة فوائد للملوك وكثرة السمك والمدود وكثرة المطر والطيور وشدة  
الرياح **قرن مشتري** يدل على قلة الانداء وحسن حال الورداء والعشب وهبوب الرياح **قرن مرح**  
يدل على يسس الهواء وحرب بين الملوك وفتى وخلف وكثرة فوائد لجند الملوك وسخط قلوبهم  
ورعد وبرق وكثرة المطر والسيول **زهر** **مرح** يدل على موت ملك باثام وكثرة الموت والواجع  
بالاشنبا وكثرة الامطار والمياه وقلة فوائد المطر بين ونحوها **عطاود** **قرن مرح** يدل على محاربة  
الروم لاسيما المشرق وخراب موضع كثيرة وقتال ليرض بارضى الحجاز ويلتغون الهلاك ووقوع الكرم ووقوع

مخزانات في البروج الحظية

الموت في الناس مخصوصا بالكتاب والوزراء ووقوع مطر وضيوم ورياح باردة في اوانها **قن مزج**  
يدل على حروب ووقال ومطر وهوا ومجروح وسوء حال العاصم **ق زهر** يدل على كثرة السمك والطبي  
وحدود الانهار ووزكات العشب والنباتات **ق عطار** يدل على سوء حال الكتاب وفق احوال  
الوزراء وارباب الاعلام وقله فوائد في ملكهم وقيل ملك وهوب ورياح باردة ومطر وضباب  
**حوق** يدل على كثرة الابداء ورعد وبرق ورياح مختلفة **عطار** يدل على اصلاح احوال  
الناس وسد للملوك ورعد وبرق وضباب وزيادة المياه وكثرة فوائد الكتاب خصوصا للنساء  
وحروب بالهوك وموت **قن زهر** يدل على مطر واواندا ورطوبة **ق عطار** يدل على غزو وبارق  
وغزاة المياه وزيادة الازهار وكثرة الطيور السمك وانه اهل بعيت واحكم وهو سلام  
الضيوب **فصل في اتصالات الملوك وعمارها بما يعنى من تملك او تبيع**  
**اوتديس** او مقابلة من اي يوج كان **شعري** **زحل** في سواد يدل على فساد المشايخ  
والفلاحي وطيب قلوب العبيد وخدمه واهل الجبال ورضي الطعام وقوة الملوك والاشرف  
**مزج** يدل على انتشاء وحروب وطلب الملوك بعضهم لبعض وتغيب امور كثيرين في احوال الملوك  
وكثرة الفتن والغزب والتهب وسوء حال القضاة **زحل** يدل على حروب بين الامم وفق الدين  
وتلاذها في زهرهم ورضي الطعام واقبال الفلاحي اتصالة **بالمزج** في سواد يدل على فتن  
ودخول الفتن امور العالم واضطراب احوال الهند يني ومطر في اوانه **مزج** يدل على كثرة الضوضي  
والسرقة وانتشار الحرب ونبال الرعية في الملوك ضرر وخسارة يباله في حروب المشايخ والفلاحيين  
وكثرة المودين وتغير امورهم وحصار الملوك للدين واواجيف كثيرة وموت بالروم **زحل** يدل  
على مضرة العالم بعضهم لبعض وعداوة يقع بين الملوك وحرب وشرو وموت بالدم وتباين بين الامم  
**اتصالة الشمس** **زحل** في سواد يدل على حاجة الملوك وافتقارهم للامانيات وقوة سلطان المغرب  
مع حركات الملوك وكثرة الرسل بينهم وافراح المشايخ ومطر في اوانه وضيوم **مزج** يدل على فقد  
ملكه وامير كبير او سلطان وهم نبال الملوك وكثرة الراجيف وتغير احوال الملوك وسوء احوالهم  
ورسل بينهم بانشر وتحريك الساكر ولجند وشدة حقوق والفرق وكثرة الاعتقال  
**زحل** يدل على كثرة المنازعات بين الامم وسوء حال المشايخ والفلاحي وطيب قلوب النساء و  
مطر في اوانه **اتصالة الزهرة** **زحل** في سواد يدل على طيب قلوب العالم والمشايخ والفلاحيين  
وطيب قلوب النساء ومطر في اوانه **مزج** يدل على سوء ولادة النساء كصلا وموت النساء  
والمطريين

والمطريين وفوايق ونحو احوالهم وافتنحاجهم وكثرة لخصومتا بين النساء وهلاك العطر والعطر **زحل**  
يدل على كثرة خصومة النساء لارواجرهن وموت يقع فيهم وقله فوائد المطريين وهم نبال الرعية ومطر  
في اوانه **اتصالة عطارد** **زحل** في سواد يدل على اختلاف الرياح العاصفة وكثرة الاطرازة  
اوانها وحركات الامم وكثرة الامنح والنفق والكتب مع افراح الوزراء والكتاب والعدا **مزج** يدل على  
خلف والاراجيف والاحبار المزعجة وخسارة الكتاب وموت كثير وهوب رباح مختلفة وكثرة  
استعمال الزنا والزور **زحل** يدل على تزوير الكتب وافراجاة النساك واحراق مجازم ببعض خسارة العلماء  
ورضي الدواب وحركات الساكر وتنقل اكثر العالم في اوطانهم وهم نبال البلد الذي يتولاه **عطار**  
ويجما المطر والاهوية والتلوج والصينات في اوانه **اتصالة الزهر** **زحل** في سواد يدل على احوال  
الايان الكاذبة والروو والتجسس والوثائق مطنة اوانه **مزج** يدل على جميع تجسس وضرب السبيل وكثرة  
الامراض وهوب الرياح **مقابلة** يدل على كثرة لخصومتا والمهوم والفكر ووقوع اكثر الناس  
في المكاره **مازجات الكواكب بالمشري** **اتصالة المريخ** **بالمشري** في سواد يدل على كثرة الجربا  
والغزو واقامة المذهب وحسن احوال الامراء والاهنار وافراح وطيب قلوب الرعية **مزج** يدل  
على كثرة الحروب والقتال وكثرة اللصوص وقطاع الطرق واخذ التجار وتكبات تقييد العالم في الملوك  
وقبح يلحق العالم وحركات لجند بين الملوك وخلف وخوف بين الاكابر والرهاد **زحل** يدل على كثرة  
لخصومتا واللصوص والمضرموت كبير وحروب بين الامم وهلاك ارباب الديانات والناحوس  
وحصار القلاع **اتصالة المشري** **بالشمسي** في سواد يدل على رضى الطعام وكثرة القوة صلاح  
احوال الاكابر والاشراف وفرح الامراء والملوك واخبار سادة **مزج** يدل على موت بعض الزهاد  
والاكابر ونوف العلماء وصلاح احوال الملوك وكثرة الرسل بينهم بالخير **زحل** يدل على هوب الرياح  
العاصفة وموت رجل معروف وكثرة المشائخ على ابواب الدين والعدل ومطر وضباب وظلمة في  
اوانه ورضي الطعام وكثرة فينارات ورضي حلاله والفواكه **اتصالة الزهر** **بالمشري** في سواد  
يدل على صلاح النساء وكثرة زهدهن وافراح فوايق المطريين وطيب قلوب العالم مع تحريك  
الساكر وطيب قلوب اهل الدين والاشراف ومطر في اوانه **مزج** يدل على اصلاحات بين الملوك  
والافراح اهل الناموس والمذاهب وحسن سيرهم وكثرة الادب والرياحية واستعمالها وهوا  
ومطر في اوانه **زحل** يدل على كثرة الفتن بين الناس واواجيف وقتن بين النساء واذا وجرهن  
وافراح المطريين وفوايق وهوا ومطر في اوانه **اتصالة عطارد** **بالمشري** في سواد يدل

٢

على افراج الوزراء والكتابه وكثير فواندم وكثير لجماله العلوم والمناظره وهو مطرزة اوانه  
**نوع** يدل على كثير لخصما بين الفقهاء وظهور سرار كثير واخبار وديار باردة وكثير المرافعة  
 بين الكتاب **نوع** يدل على كثير لخصومة المكسب والمعاملات ورسول بين الملوك وافراجهم و  
 مطر وضباب وبجاء ان كان اوانه **اتصال القرب بالمعنى** **سواوث** يدل على ظهور الامور  
 الدينية والسرور والفرح **نوع** يدل على كثرة الاسرار وارتطاف ثنائيات الغفقات والعباد وتجديد  
 المساجد وثبوت العبادات **نوع** يدل على كثير لخصومة ثنائيات الديانات وفكره والحققة **اتصال**  
**الشمس بالمرج** **سواوث** يدل على قوة الملوك وحركاتها الساكنة ويجند وكثير الاضمار عند الاجناب  
 ومطرزة اوانه **نوع** يدل على موت ملكا وامير كبير وكثير المرض والموتة ويجند وانتشار هروب  
 وخلف بين الملوك وهم يبارهم وضمايم وفتن بين العالم وظلم وحرقة **نوع** يدل على كثير لحرور  
 والقتال وشارقة وفان الملوك وموت ملكا وامير معروف وقبض بعض المولات والامراء  
 وكثير المرض بالدم **اتصال الزهر بالمرج** **سواوث** يدل على كثير منسك النساء وسهولة الولادة  
**على الجبال** وحسن ماله ويجند ونظر الملوك اليهم ورضي الاسرار **نوع** يدل على كثرة الزنا والنجور  
 الفاسد اقتضاج النساء وبيلا يقع فريتن وموتن وانزعاج المطر بين مطرزة اوانه **نوع** يدل  
 على شدة بينا الفساق وكثير الموت فريتن وموت الاطفال وموت ملك صغير السن وكثير الفساق  
 وافراج العلماء ويجند **اتصال عطار ود بالمرج** **سواوث** يدل على حركات الصاكر وكثير الرسل  
 بين الملوك بالمودة والصلح وطيب الامراء ويجند **نوع** يدل على خسارة ارباب الاقلام والوزراء  
 المتفرقين وكثير الموت فريتم وموت ملك صغير وارجيف وقبض بعض الوزراء وتيقن الاسرار ورضي  
 الدواب وحركات يجند وظهور آلات الحرب وحرب يسيى ومطرزة اوانه وغزوة الكفار **نوع** يدل  
 على كثير لخصومة وفتحها والمخاريق والاعمال النارية ويطمئنا والمنكر والشورج خسارة الكتاب  
 وقبضه وزيرو موت ملك صغير **اتصال القرب بالمرج** **سواوث** يدل على استعمال الجبال وحسن  
 حال العامة وفوائد يجند والامراء **نوع** يدل على جور السلطان على عبده وكثير الظلم وفساد  
 الاخبار والاعمال النارية **نوع** يدل على كثير لحرور والقتال وكثير المنازعة والزور والظلم وهم  
 ينال العوام **اتصال القرب بالشمس** **سواوث** يدل على ظهور الاسرار وافشارها وظهور اسرار الملوك  
 ويجند **نوع** يدل على كثير لخصومة والصادقات والفتى بين العوام **مازجات الكواكب بالزهر**  
**اتصال عطار ود** **سواوث** يدل على افراج الكتاب والوزراء والهدايا وظهور المودة بين العوام

ومطر

ومطرزة اوانه **اتصال القرب بالزهر** **سواوث** يدل على استعمال المنس الملاح والمقصي والاغاني  
 والمتنزهات وطيب الهواء **نوع** يدل على كثير الترويج وظهور النور والاعلاز في وجها  
 وبهوا وبجاء **نوع** يدل على كثير لخصومة بين الازواج وقبض قلوب العوام **اتصال القرب بطارود**  
**سواوث** يدل على طيب قلوب العوام واخبار سان وورقة الهواء **نوع** يدل على تكدر الحور ونجوم  
 وربما وقع مطر **نوع** يدل على اضطراب العالم وكثير الارجيف وورقة الهواء وبها وامراض وابنه  
 اعلم **فصل في حلول الكواكب اشراقها اذا حل وصل** **نوع** مشرقه وهو الميزان يدل على طيب  
 قلوب الاشياء والشيخة والغلايين واهل الجبال ورضي الطعام ومعاش العالم وافراج السودان  
 ولخصبا زوال العبيد **اذا حل المشرق** مشرقه وهو السلطان يدل على افراج الوزراء والفضاة  
 والاكابر والاشرف وطيب قلوب النصارى **اذا حل المشرق** مشرقه وهو يهدي يدل على سعادة  
 ويجند والامراء وكثير الخيرات عندهم وحرب ومعاش ارباب السلاح **اذا حل الشمس** مشرقه وهو  
 الجبل يدل على افراج لملكا والسلاطين واطلاق الحجاب **اذا حل الزهر** مشرقه وهو الموت  
 يدل على كثير فواند المطر بين وسعادة لخواتم وانسحاق ارباب الاطمان وقبال العالم ومطرزة اوانه  
**اذا حل المطارود** مشرقه وهو السبله يدل على طيب قلوب الوزراء وكثير فوائده الكتاب وطيب  
 قلوب الهدايا وسلامة التجار وعافية الاطفال وسلامة الجبال **اذا حل القمر** مشرقه وهو النور  
 يدل على افراج العامة وتحرك معايشهم وطيب قلوبهم **هبوطات الكواكب وصل** يدل على  
 حال المشيخة والغلايين وارباب القلاع واهل الجبال **مشرق** يدل على ضعف حال القضاء والفقراء  
 والاشرف وارباب الديانات **مغرب** يدل على تكدر حال الامراء ويجند وارباب السلاح **شمس** يدل على توقف  
 احوال السلاطين والملوك والعظماء وقد يعفرهم **زهر** يدل على خسران النساء وخواتم واهل  
 الطرب والملاح وتوقف احوال النساء **عطارود** يدل على توقف احوال الوزراء والكتابه و  
 المتفرقين والربية **القرب** يدل على توقف احوال العوام والسوقة واصحاب الاخبار ابد علم بنية  
 واحكام **غروب الكواكب تحت عجاج مغروب** **زحل** يدل على خسارة المشيخة والنساء  
 ومطر وتكدر الحور وكثير الفيوم ونم ينال العالم **غروب مشرق** يدل على توقف حال ارباب الدين  
 والذهب وخبائر ومطرزة اوانه ومرض وبها **المغرب** يدل على خسران الامراء ويجند وتوقف  
 احوالهم ومرض بالدم وقبض بعض الامراء وقتله **الزهر مشرق** **مغرب** يدل على خبر والزمان  
 وديار ومطرزة اوانه وموت يتبعه النساء وقلة فواند المطر بين وخسارهم وتكدر يلحق

نحو اثنى عشر **عطار** شرق وغرب يدل على هبوب الرياح وتكدي احوال الكتاب والوزراء والمشرقيين  
 والارباب **ظهور صاعقة تحت الشعاع** **زحل** يدل على اقبال الشتاء والشتية والفلاحيين والعبيد  
 وطيب قلوب اهل الجبال والاكراد **المسوي** يدل على صلاح احوال القضاة والعقلاء وارباب  
 الناموس وحسن حال الرعية وطيب قلوب **المرخ** يدل على حسن حال الجند والامراء وسلاطهم  
 وكثرة قوادهم **الزهر** يدل على قلة المطر وافراج الخواصين والمطربين وطيب قلوب الرعية **عطار**  
 يدل على افراج الوزراء والكتاب وطيب قلوب العزاة والرعية وكثرة القيوم والاهوية في اوانها  
**رجوع الكواكب** **زحل** يدل على تحرك الاسعار وحركات السائر واستقلال العالم بها وظنم وخساسة المشايخ  
 والفلاحيين وموت البحار والسيوف وانزعاج الاكراد واهل السواد **مشتري** يدل على توفيق احوال  
 الاكابر وارباب الناموس وتحرك الدولة وتغير القواعد بنيتها وكثرة الرسائل بين الملوك **مرخ** يدل  
 على قلة قواد الجند وبطالة الامراء وقبض بعضهم مع كثرة اللصوص وانزعاج الجند في اوطانهم **زهر**  
 يدل على امراض النساء وخواصين والمصريين قلة قوادهم ومطر وانه **عطار** يدل على خسران قتال  
 الكتاب والوزراء والمشرقيين والعزاة وهوا ومخاج ومطر وعه وبرق وانه **عطار** يدل على خسران الرعية  
 والعوام **استنارة الكواكب** **زحل** يدل على طيب قلوب الملوك وقواد يعمل المهام والافلاحيين  
 وكثرة مكاسب لثناة وافراج العبيد والاكراد ورضى العظام **مشتري** يدل على افراج الاكابر والاشرف  
 وكثرة خيرات وطيب قلوب القضاة والهم لغتها وارباب وفتح النصارى **مرخ** يدل على صلاح  
 حال الامراء والجند وكثرة قوادهم وتحرك مستشار ارباب السلاح وكثرة حوايج الملوك الجند **زهر**  
 يدل على كثرة قواد المطربين وصلاح احوال الخواصين وطيب قلوب النساء **عطار** يدل على افراج  
 الوزراء والكتاب وطيب قلوب العوام وبرد ومطر وانه **احكام الكواكب** واجارتها **زحل**  
 يدل على صلاح النشأة والفلاحيين وكثرة قواد السواد والاكراد وطيب قلوب امر الجبال والمشايخ  
**مشتري** يدل على صلاح احوال القضاة وارباب الدين والناموس والاكابر والاشرف **مرخ** يدل  
 على طيب قلوب الامراء والجناد وكثرة قوادهم وجميع الحرب وحاتة الملوك الجند ونفاذ السلاح  
**شمسي** يدل على قوة الملوك وجوع الترك وحرار زمان وشدة الكرب وسخونة الهواء **زهر** يدل  
 على صلاح احوال الخواصين وطيب قلوب النساء وزيادة منافع المطربين **عطار** يدل على صلاح  
 احوال الكتاب والمشرقيين وصلاح حال الوزراء وسرور العزاة والرضان **ما يدل عليه الكواكب**  
**في حقيقتها** **زحل** يدل على بعض حال المشايخ والفلاحيين والمراديين واهل السواد والجبال

والجبال ورضى الفلات واسه اعلم **مشتري** يدل على بعض حال العلماء والاكابر والقضاة و  
 الاشرف واهل الديانات وكثرة قوادهم وقلة خيرهم **مرخ** يدل على نقي حال الامراء والجند  
 واهل السلاح وقلة منافعهم ورضى الاسرار **شمسي** يدل على نقي حال الملوك والعلماء والسلا  
 وقلة النما والنشور وحوال الحيوانات **زهر** يدل على نقي النساء وخواصين والمطربين  
 وقلة قوادهم وكثرة النسي **عطار** يدل على نقي حال الوزراء والكتاب وارباب الاقلام  
 والعهد والمشرقيين وتوقف امورهم وكارهم **فصل في قرانات الكواكب مع الراسي زحل**  
 يدل على زكاة الذرع والنبات والزرع والفواكه واقبال المشايخ والفلاحيين والنشأة واهل  
 الجبال والاكراد **مشتري** يدل على حركة الاسعار وافراج القضاة والاكابر والاشرف وقواد  
 النصارى وارباب الناموس **مرخ** يدل على كثرة الحرب وقواد الجند والامراء وطلب السلاح  
 وقوة اللصوص وقطاع الطرق **شمسي** يدل على قوة الملوك بالشرق وكثرة اخبارها بالمراق وحركة  
 الترك وفتح قدام **زهر** يدل على كثرة افراج النساء وخواصين والمطربين والرنية والكسوف  
**عطار** يدل على قواد نبال الكتاب والوزراء والمشرقيين ويسر الهواء وحسن مشى العوام  
**قر** يدل على ورود الاخبار وانقلاب الامور وهوا ومطر

في اوانه واسه اعلم بقية واحكم  
 واما الذين يختلف ما ذكرناه  
 في الراسي واسه حسنا  
 وكيفية مع الله على  
 سيدنا محمد  
 والرحمة  
 اجمعين  
 تمت







باب تكتب هذا الاسماء ثلاث رقات بياض يوم الاربعه وتخرقهم وتقول كما اخرفت هذا ورتبه كذلك تخرق قلب فلان بن فلان المحبة فلان بنت فلان اسمع من البرق وهذا ما يكتب على الورقات  
باب تهيج ماخذ خرقه ثم توب من تريد وتكتب عليها هذه الاسماء وتخرقها بالنار فانها تجتهد

وهذه كناية وهو لا يخرج معهما وكل  
باب هب والجرى وتهيج الالاف من مكان الى مكان ان كان ذلك بركته في قرا اريد بين يديك بطلسم هو كوكب كسب  
او زينة الكواكب من زينة كوكبنا بزوا وزيينه من وجهه كوكب كسبي في صاعه وورق كذبي يارده على كغدي بوبر قتل  
قله يكتون في ارجاعه زينة يابيل اذ حق فطرا ينله يندون علبته وكونك توتو نزل طيبم بود وورعظيم مجز بدر

كسلسهه اخرفته  
مكسلسهه قلب  
ككسلسهه فلان  
فلان بن فلان طراب وعتق  
فلان بن فلان بن فلان الاسماء  
وكت وما فيها

يا عز ساعته من يخد مشغولا اولان اول اول قاتنه عزين اوله  
ودوشن متهور اوله وخم بغلوا اوله شخرا حون وقهر ايجون  
دخي جانزد راما شخرا حون ساعته شتر بده مشغولا اوله  
يا حيار بواسمه كلك مشغولا اوله دوشمنك طائيد بنبار كلك  
خشمته او غريل سور دوكجه بروا كلك اكنه ساعته من يخدر  
يا مصور بواسمه كلك مشغولا اوله وفاسيز عاشق يار ايد رتخير  
تكار در هم قهر بيه ايجون اولور دشماذ خجدر دوساعته قردر

اوله يا وهاب ساعته زهرده مشغولا اوله دينا مشغولا اوله بشي وقت تار ك فرضنه سكك ديه وساعته  
كونه التوز وكشر ارتخوست دفع اوله يا قايض بواسمه شخرا ايجون در قته كوكب يار بومشدر ملائم ايدر  
وخم دوست ايدر يا كريم ساعته زهرده مشغولا اولان فلان ايضا اوله اوله قارون بول نظام ظلمند زامين اوله ياسر  
وصلت بول وخطا لردن قورنوب عطار بول وخته بخت بولت داوول وشخرا زنده وساعته شترى مذكردر  
يا رقيب هر كيم بواسمه ملازمت ايله جميع خلق مشغولا اوله وبر محبوب سكا مطيع اوله بواسمه عدد دخي مشغولا  
اوله سويل مطيع اوله بران سندن ايريه يا قايض بواسمه شخرا ايجون راجوب انكار ايا غلكه ساعته قردر  
يا حليم بواسمه ملازمت ايشه شفا وكتبهه نم تو ما ز اير شديرو صال ايجري يار ك تو ما ز بار ك الله اختيار بونكلا ردي  
بلقيسه سيماروت شخرا زنده ساعته قردر يا دودو هر كيم بواسمه ملازمت ايشه جميع خلقك كوكله محبوب اولوب كوزرينه  
شترى كورينه وجميع ناسي كاجت ايدايه ساعته قردر يا رتوق بواسمه ملازمت ايشه بار شقو حاسل اوله براد ك مجوز  
قارس واريا قود خوي فناد واولا دوا نصا با وارا برماز بواسمه مشغولا اولون جمله خويلر نندن وانكلا وكر برتيرنك  
اروتيز اوله با طمشه اوله بواسمه مشغولا اولون بوشى اولور ساعته عطار ددر يا ماسع ساقا شتر بده  
مشغولا اولان كنه هرنه مرادى واريه حاصل اوله تير اكر در ما نتمشوق اير شدر

فيه تصاوير وان تكون فوق راسه او بين يديه  
او بجذائيه صورة الا ان يكون صغيرة او مقطوع  
الراس او لغيدى روح وعد الآتي والتسبيح لاقتل  
الحية والعرب والصلوة الى ظهر قاعه يتحدث  
واى مصحف او سيف معلق او شمع او سراج و  
على ساط فيه تصاوير ان لم يسجد عليها  
فصلاة استقبال القبلة بالفرد  
في الخلاه واستدبارها وعلق باب المسجد والوطى  
والبول والتخلى لا فوق بيت فيه مسجد ولا نقشه  
بالجصى وماء الذهب باب الوتر والنواظف  
الوتر ولجب وهو ثلاث ركعات بتسليمه ويقنت  
في الثلث قبل الركوع ابدا بعد ان كبر وقراء في كل  
ركعة منه فاتحة وسورة ولا يقنت لغيره

Handwritten marginal notes in Arabic script, including phrases like 'بسم الله الرحمن الرحيم' and other religious or magical incantations.



كل اربعة بقدرها ويوتر بمخم

وتتبع الموتر ثم قانت الوتر لا الفجر والسنة قبل الفجر و  
بعد الظهر وبعد المغرب وبعد العشاء ركعتان وقبل  
الظهر وقبل الجمعة وبعد ما ربيع ونديب الاربع قبل  
العصر والعشاء وبعد والنست بعد المغرب وكره  
الزيادة عدا ربيع بتسليمه في نقل النهار وعلى ثمان ليلا  
والافضل فيهما رابع وطول القيام اصب من كثرة السجود  
والقراءة فمن في ركعتي الفرض اولى وكل النقل والوتر  
ولزم النقل بالشرع ولو عند الغروب والطلوع وقضى ركعتين  
لنووى اربعا وافسد بعد القعود الاول او قبله او لم يقرا  
فيهن مثنيا او قرا في الاوليين او الاخيريين واربعا لو قرا  
في الاوليين او احد الاخيريين ولا يجمع بعد ساق متلها  
ويتنقل قاعدا مع قدرة القيام ابتداء وبنار وراكبا خارج للمطر  
موريا الا ان جهة توجهت دابته وبن بنز وليه لا يعكسه ٧

بعد  
وحتى في رمضان عشر وركعتين بتسليمها بعد العشاء قبل الارتفاع ويبدى بجديته والفتح مرتين ويجلسه بعد

$\frac{x}{b}$